泰東日報

創刊 光緒三十四年十一月三日 明治四十一年十一月三日

發行人 柳町譽一 編輯人 李永藩 印刷人 李福緒

社址 大連市飛彈町六十七番地

電話 編輯局二八〇九一 二四五二四 販賣部二八〇九一 廣告部二八〇九三

價目 本埠 零售每份五分 每月壹元三角 外埠 每月壹元四角五分 半年八元四角 全年十六元六角 郵費在內 廣告 每行(五號字十三字)一日刊費壹元 指定特別地位加倍 長期另議

關東州所得稅改正

新設第二種「利息」第三種「個人」

廿六日以勅令公布七月一日實施

關於關東局地方稅制改革案中、亦可稱爲其核心之關東州所得稅令改正事宜、前曾由關東局、拓務省、大藏、對滿事務局等關係各當局審愼進行審議、玆因業已獲得成案、乃定於二十六日頃以勅令公布、自七月一日實施、查所得稅改正之要點、係對於現行稅令僅只法人所得爲對象、改正案則爲對於第二種所得(利息收入)第三種所得(個人所得)均新行加入在內、又在法人所得中並加入同族會社之所得、據此可與日本內地略屬相同、而整備所得稅之体系、再者此次隨同所得稅令之改正、決期自担之均衡、由此見地、則斷行減輕地方稅々目中之營業稅、刻已急於作成成案、但實施似將略爲遲延云、

爲謀適應現地實情 力避急激加重負担

所得稅令改正案中、新課稅之第二種及第三種所得、當局因新設稅目、故特與愼重考慮、由回避急激加重負担上、稅率照日本內地之舊法、(即本年四月改正稅率前之稅率)、之以約二分之一爲目標立案、特對第三種所得、因鑑於關東州特殊事情免稅點、對日本內地現行法之一千二百元漲至一千五百元等、因之對於現地實情而謀適應事、頗費苦心、又對於家族中之老幼癈疾者皆予除去、幷對簡易保險所拂之險費、亦與除外等、故與日本內地現行法略同、至新改正稅率要項如左、

所得稅率要綱

一、法人所得之稅率決定如左

甲、普通所得、關東州有本店或有主要事務所之法人百分之六(現行百分之五)、關東州本店或無主要之事務所、法人百分之九、(現行百分之五)、

乙、超過所得、普通所得金額中、對於資本金額、以年百分之十之比率計算之、其超過金額、則爲百分之四、(現行百分之四)、同、若超過以年百分之廿比率計算之金額時、爲百分之十(如現行同)同、以百分之三十比率計算之金額、爲百分之二十(如現行者)

丙、因淸算所得公積金或所得稅金由不課其所得稅而課其所得之金額、爲百分之三、其他之金額爲百分之九(現行法百分之五)法人於各事業年度、應對第二種之所得應繳納之所得稅額、由該事業年度之第一種所得稅額除去之、

丁、對於同該會社之加算(新規)、同族會社於各事業年度所保留之金額中、有當左之各號之一之金額時、其事業年度之普通所得以年額換算之金額中五萬元以下之金額百分之八、超過五萬元金額百分之十二、超過十萬元金額百分之十六、超過五十萬元金額百分之二十、超過百萬元金額百分之二十五、合計金額之普通所得年額比較此稅率有左之各號之一之該當金額適用時、以其計算之金額對於普通所得加算所得稅

一、事業年度之普通所得中保留之金額、在其事業年度超過普通所得十分之三之相當金額時、爲其超過金額、

二、於事業年度之公積金、及此事業年度之普通所得中保留之金額合計之、其事業年底所拂之股票金額、或出資金額之二分之一之相當金額、如超過時、爲其超過金額、

二、第二種所得之稅率決定如左(新規)

甲、公債之利息百分之一、五、其他百分之三、

乙、百分之五、

三、第三種所得稅(個人所得)之稅率決定如左(新規)

一千五百圓以下金額百分之〇•六

超一千五百圓金額百分之一•五

超二千圓金額百分之二

超三千圓金額百分之三

超五千圓金額百分之四

超七千圓金額百分之五

超一萬圓金額百分之六•五

超一萬五千圓金額百分之八

超二萬圓金額百分之九•五

超三萬圓金額百分之十一

超四萬圓金額百分之十三

超五萬圓金額百分之十五

超七萬圓金額百分之十七

超十萬圓金額百分之十九

超二十萬圓金額百分之二十一

超五十萬圓金額百分之二十三

超百萬圓金額百分之二十五

超二百萬元金額百分之二十七

超三萬元金額百分之三十

超四百萬元金額百分之三十三

但第三種所得稅之免稅點爲一千五百元、

消費稅令 (廿九日公布)

所得稅改正之同時、由七月一日對於預定新設實施之小麥洋灰、揮發油各消費稅令、亦得關係當局之承認、廿九日以勅令公佈、由七月一日預定實施云、

日滿經濟共委會 昨開十三次會

選任東條委員爲議長

【新京廿四日電】據政府發表稱、日滿經濟共同委員會第十三次會議、於廿四日午前九時在關東軍司令部開會、所有東條關東軍參謀長、武部關東局總長、原顧問、張兼攝外交、呂實業、韓財政各部大臣、星野總務廳長等各委員均行出席、首先附議議長選擧案、當即滿場一致、選任東條委員爲議長、次爲政府諮問、附議一、南滿洲油化工業株式會社(假稱、滿洲國特殊法人)設立要項案、經審議結果、決議答呈可照原案施行矣、

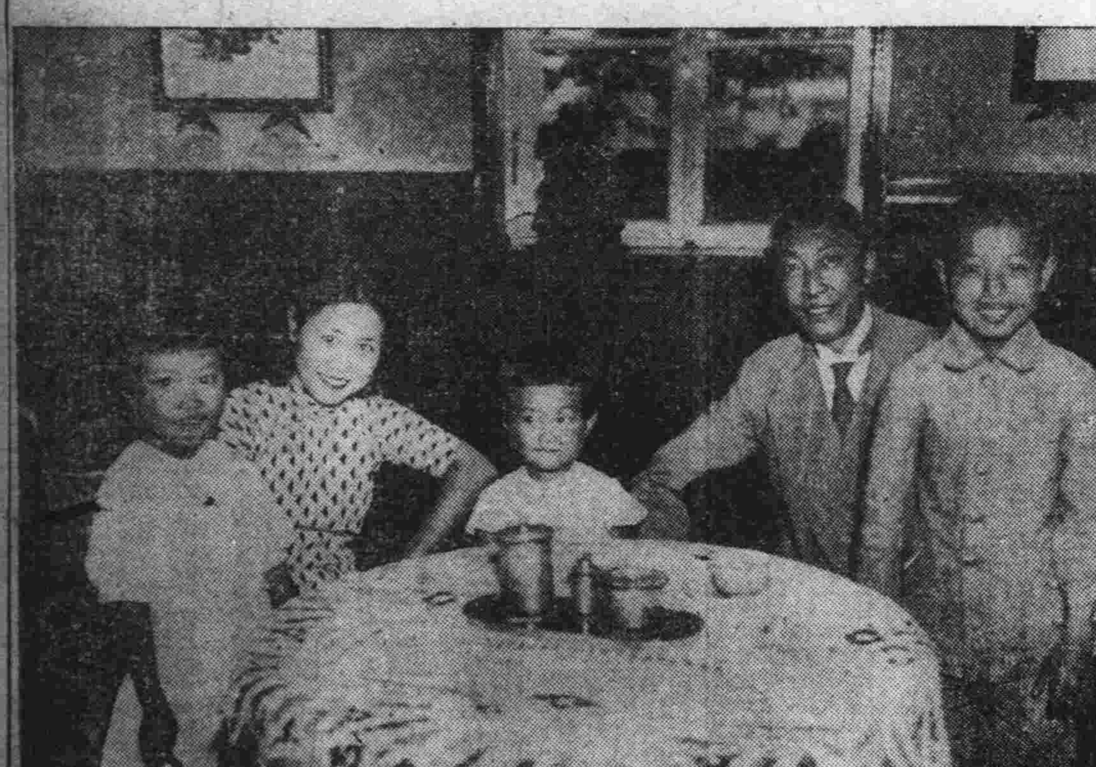

圖爲榮轉駐日大使阮振鐸氏家庭攝影

對於華北決然强行 中央之積極政策

蔣在廬山開重要會議結果 已電命宋哲元氏速返北平

【上海二十四日本報專電】據中國側確報稱、因蔣介石氏電招、前往廬山之馮玉祥氏、宋哲元氏代表戈定遠氏、韓復榘氏代表張紹堂氏、及駐日大使許世英氏、於二十一日集於廬山上蔣介石氏邸、由蔣司會之下、自午前至午後關於華北問題、開重要會議、首由戈定遠氏報告華北現狀及將來之所見、遂根據之入於協議、結果對華北決定强行中央之積極政策、命宋哲元氏速由鄉里歸還北平、此外並任命左之諸項

一、爲形華北國防計畫之完成、應積極的進行中央既定方針、

一、關於外交關係、應以解消冀東、察北之特殊狀態及走私問題之即時解決、爲絕對先決條件、爲此堅固主張之實現、應講積極策、

一、在華北之日華經濟合作、在前項特殊狀態解消前、絕對不可進行、倘竟進行、一切中央亦不承認、

舊東北軍不滿改編 已轉成反中央化

多携鎗械投往匪帮 刻蘇皖豫漸呈物情騷然勢

【青島二十四日本報專電】南京政府軍政當局者、關於舊東北軍之改編、與舊東北軍各將領間、經再三協議結果、爲完成如次之改編辦法、當即着手改編、即係改正兩師爲一軍、兩旅爲一師、兩團爲一旅、任命萬福麟爲第一軍長、繆徵流爲第二軍長、何柱國爲第三軍長、于學忠爲第四軍長、劉多荃爲第五軍長、然新編成後之下級幹部、對於國府所執行之此等方策、殆已表示總反對之態度、以致由反對改編而轉化爲反中央、其已被中央買收之幹部團、雖採取鎭壓政策、但亦未見諸進展、是以於最近之將來、各隊或將勃發苦的打亦未可知、此種懸念、極爲濃厚、至於反中央的態度、因日來已進展至表面的工作、所以携同鎗械子彈投往匪帮者、似屬不勝枚擧、故江蘇、安徽、河南各方面、竟漸呈物情騷然之勢、其成行頗堪注目云、

川軍完全中央化

國府軍政部發表之整理案

【上海二十四日本報專電】以四川省中央化工作爲樞紐之該省軍隊整理法案、業由軍政部長何應欽交與四川軍之統帥者劉湘、玆者何氏爲督勵臨時赴川、查以軍政部長而發表之實施此法案、已決定不日即行整理法案原則、大体如次、

一、四川軍以軍或獨立旅爲單位、直屬於中央、歸軍事委員會直接指揮、

二、軍隊之數量、在現行豫算之範圍內劃一、從事肅軍、

三、軍隊之經費由中央發給之

四、軍隊之人事、按照陸軍人事法規、由軍事委員會直接處理、

五、軍隊教育、由訓練總監部處理、

六、航空隊(飛行塲、工塲均包含在內)歸中央管理、

七、軍需工業、兵器製造、修理工塲等亦均歸中央管理、

八、保安隊、保衛隊等之準軍隊均行縮編、地方之治安、以正規軍協力爲之、

因此結果、裁兵計共四萬數千名、此等裁兵團之大部分、業已經中央派遣於西北、以使之從事開墾事業、以是中央對於新規任命之將校幹部、籌畫養成其國民革命思想、建樹其絕對服從中央之信念、以使之參畫救國運動、中央將分批召集、以專意於正式軍事訓練、

人間地獄之四川

國府救災徒有其名

【青島二十四日本報專電】四川省因十數年之旱魃與始終不已之赤匪跳梁、現已被其蹂躪三分之一、猶且每年益之以旱災與洪水、以致疲敝已極之地方居民、益形感受徹底的打擊、所有各都市之經濟界、悉陷於不景氣之中、甚至中央之救災工作、亦因政情之險惡、未能見諸具体的進展、且居民自廿暴棄、竟變成完全之獸人玆誌查考此種實情之三氏報告如次、

財政部四川賑災專員 曹仲植氏談

余自四月二十九日由成都出發、經由川北各縣、於五月二十七日到達重慶、此間二十縣之中、以劍閣、儀隴、武勝三縣災情甚重、災民因草根樹皮豆葉等、業已食盡、乃又復食用觀音泥、此爲高原地帶、其間三十里、水亦毫無、實屬凄慘已極、尤其幼年者之慘狀、更屬不忍見之云云、

省政府粮食委員會常務員 李賢棼氏談

余自三月至五月巡視罹災區域、農民因無錢無粮、乃投入匪群、施以暴行、以冀下獄、牢獄之前、亦有此等之人站列以希望入獄者、農民刻均食用草木與白泥、因之、糞便乾縮、有用鐵筷以行抉出之狀態、沿途每日必見有數十人之餓斃者、余等之粮食、曾再三被其刦奪、故若無優秀之護衛隊、即不能旅行、云云、

華洋義賑會總幹事 貝克氏談、

自四月至五日、在成都重慶之間、從事考查、見該地方之高地、均極乾燥、地面發生極大龜裂、其最低之地方、豫想豆與榮蔬僅能收獲例年之二成、所謂公路之成論公路一帶地區、其居民再經兩月之後、(六七月頃)勢將完全餓死、故許多之此地居民、現將前往何處賑、殊不可知、實已形成稀有之荒漢云云、又因揚子江減水、碍難航行、以致粮價爲之暴漲、重慶及其他之地方、因此竟有十二三歲之少女、一人只賣三元、現時非僅不信賴政府之救災工作、且世上之事物、亦悉加以咒詛、宛然殊呈活地獄之觀、對此中央政府徒事遷延救濟、以整理四川省內之軍團爲目標、似將藉口救災、而轉向改革軍治政治之策謀、至於四川省之地方新聞、亦全被中央所買收、藉口災民救濟、竟呈送蔣介石五十歲誕辰紀念飛機獻欵等、故飄流於重慶之居民、乃特筆大書謂「悉應以機關鎗射殺」云、

治安部次長

起用薄田部長

【東京廿四日電】馬場內相奉滿洲國政府之委囑擬起用警視廳警務部長薄田美朝氏爲滿洲國治安部次長廿三日夜交涉結果已將其正式受諾云、

阮・孫兩大臣特任式 昨在宮中擧行

【新京廿四日電】新任駐日全權大使阮振鐸及兼任文教部大臣孫其昌兩氏之特任式、已於廿四日午後一時擧行、張國務總理與兩大臣均着燕尾服、於午後零時五十分晉宮、至一時皇帝陛下率從熙宮內府大臣、出御勤民樓東便殿、在張總理侍立之下、嚴肅擧行特任式、畢後陛下乃將呈奉於日本天皇陛下之謝前大使解任狀及阮大使之國書、交與該大使、至一時十五分始行退出云、

廣西依然抗日不已 不法監禁日本學生

粵日總領已提出嚴重抗議

【廣東二十四日電】由廣東省西江方面向廣西東亞同文書院學生中國遊歷班稻葉梅雄君外三名、於二十二日午前到廣西省梧州、同地官憲藉口保護、即監禁公安局內、告以廣西不能保護日本人生命財產、强令退去、乃乘同日午後四時便船、由公安局員二名監視、送還廣東、一行於廿三日夜經廣東公安局引渡日本側、於是廣東總領事館即座向外交特派員刁作謙氏提出抗議、刁氏亦認廣西之不法行爲、答以當充分注意、以期今後無此等事發生云云、帷日本駐粵官憲以雖有正當之護照、但對於彘時森洋行主人竟以毫無理由、而被逐出、及此次又復有廣西之不法行動、頗爲憤慨云、

小日山社長 昨已抵連

已決定任爲昭和製鋼所社長之小日山直登氏、乘二十四日入港之扶桑丸到連、一兩日中赴京之後、三十日出席在鞍山所開之股東總會、來月中旬頃東上、爲新任致辭、同氏在船中、多所廻避、僅作如次之數語、不聽取各方面意見、察知會社實狀後、不能爲無責任空頭支票式之談話云云、

防空講座(五)

關於防護

一、防護之目的爲何、

所謂防護、在平時對於豫想敵國空襲圈內之地點、尤其是都市、施行消極的防空施設、且人的要素、即係以防護團等、極力作護衞都市及市民之準備在戰時專從事防止敵飛行機投擲之燒夷彈、及遺毒瓦斯害、謀居民之安全、安全爲目的、更於豫防被害及減輕上、總括必要的警護、警報、防火、整理交通、管理避難所、防毒、救護、配給等工作、謂之防護、

此防護係由官憲市民協力進行、將空襲危險地域、作爲防護地域、此爲通常防護活動便利上、與其都市行政區域一致、然在滿洲則計畫與警察行政區域一致、

二、防護之組織若何、

防護團之組織及其運用之方法等、全滿各都市每各有其特色、且都市情況、亦各不同、故此等事項、皆不可不遵各該地所實行之防護提要、及防護規約等之精神警條規、然通常防護團之組織、有對防護區域全般爲統制主体之聯合防護團、其下更有區防護團、及防護分團等、區防護團由各該區內之在鄉軍人會員、保甲團員、青年團員、青年學校生徒、女子青年團員、街內會員婦人團体員醫事衞生團体員少年團員、及其他贊助防護團之趣旨者組織之、但區防護團、通常分之爲數防護分團、每防護團

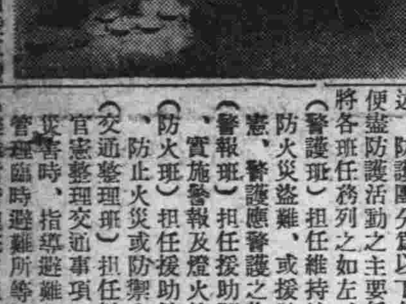

(圖爲)衝飛雲海之美國陸軍機

三、防護由誰實施任務爲何、

防護必由官民一致之共同動作始克完全達其目的、已如前述、防護團分爲以下各班、以便盡防護活動之主要任務、玆將各班任務列之如左、更分之爲左列九班、

一、警護班、
二、警報班、
三、防火班、
四、交通整理班、
五、避難所管理班、
六、工作班、
七、防毒班、
八、救護班、
九、發給班、

(警護班)担任維持治安、豫防火災盜難、或援助警察官憲、警護應警護之物、

(警報班)担任援助關係當局實施警報及燈火管制等事

(防火班)担任援助消防機關、防止火災或防禦火災等事

(交通整理班)担任援助警察官憲整理交通事項、並發生災害時、指導避難人民、及管理臨時避難所等事、

(避難所管理班)担任避難所之設備、避難者之出入指導、並休宿及給養等事、

(工作班)担任各種建設、及電氣水道瓦斯、通信、交通、電燈等臨急修補等事、

(防毒班)担任消毒、施行淸潔、及防毒作業等事、

(救護班)担任傷病者之救護事項、

(發給班)担任各種物資之管理、及發給等職務、

四、灯火管制者何

於受空襲之危險時、將要處之燈火、勿爲空中見着、使敵方斷來襲之念、如猶來襲擊、然已失目標及方向、雖投下爆彈等、受害亦爲微少、此燈火管制之目的也、

普通以爲有空襲時、將燈火全部息滅、即可無危險、然於戰時空襲危險之際、如收燈火全部息滅、則所有之活動員得停止、而重要之後方留守亦無意義矣、

故雖於夜間關於必須運轉之交通、通信機關、及工業等、仍使運行、雖於一般家庭、對生活有必要之燈火、點之亦無不可、惟不使其露於外邊即可、此乃燈火管制之要旨、但於突然來襲之時、發見後、即時實施燈火管制實施不及、故主要都市及軍事上之要地、於戰爭同時、實行至某種程度之警戒的燈火管制、以減小光度、而必使由遠方無從發見我方其重要者必須收易爲敵機目標之燈火、顯著光線、如街燈、門燈、裝飾燈、廣告燈、宣傳燈等息滅之、如此行警戒管制之中、如聞空襲警報、即可入於非常管制、在此時爲治安維持與運輸交通上所未息之室外燈亦息之、僅存極少數之永久燈(亦必使由空中見不着者)、至於一般家庭所必需之最少數燈、亦須加以套罩、或密掛以窗簾、使燈光絕對不洩於外方者存之、此所謂使爲暗黑者也、

以行政機構改革 科長級人事內命

【新京廿四日電】因行政機構改革、是以其主要人事業已發出內命、至關於中央及省市之科長級人事、則亦決定如次、似有分別發出內命之勢、再者科長級以外之人事、各部局目下亦分別急於作成成案、當可於七月一日明令發表、即

監察院監察官 山田彌市
任總務廳監察官
吉林省事務官 王明漠
任總務廳監察官
交通部調查科長丁 波
任長官官房庶務科長
兼企畫處參事官
法制處參事官 中根不覇雄
任長官官房文書科長
秘書處警務科長平山一男
任同會計科長
企畫處參事官 高倉 正
任同上
財政部會計科長內田常雄
任同參事官
企畫處參事官 伊吹幸隆
任同上
實業部事務官 小野儀七郞
任同上
滿鐵社員 高柳 保
任企畫處參事官
企畫處事務官 雍 善書
任同參事官
交通部會計科長金丸德重
任同上(兼任)
總務廳秘書官 崔 正儒
任同上(兼任)
法制處參事官 武藤富男
任同上
法制局參事官 田村仙定
任同上
同 手島庸儀
任同上
財政部事務官 藤塚林平
任同上
法制處參事官 木付鎭雄
任同上
人事處人事科長木田 清
任同上
監察院監察官 林 鈞寶
任人事處考查科長
人事處給與科長 松崎健吉
任人事處企畫科長
主計處一般會計科長 原 久一郎
任同上
主計處特別會計科長 飯澤重一
任同上
奉天稅務監督署徵權科長 徐 漸九
任主計處主計科長
統計處調查科長 近藤三雄
任統計處統計科長
大陸科學院事務官 允 善明
任統計處統制科長
情報處計畫科長 山本紀綱
任弘報處管理科長
情報處情報科長 岡田益吉
任弘報處情報科長
濱江省土木科長 郭 寶森
任弘報處人事科長

外務局

赤塔領事 李 儀順
任外務局參事官兼調查處第二科長
外交部庶務科長森 豐
任長官々房庶務科長
外交部文書科長梅谷斌雄
任長官々房文書科長
大使館三等秘書官俞曉嵐
任長官々房交際科長
外交部俄國科長廣瀨節男
任政務處第一科長
新義州領事 袁 濤
任政務處第三科長
外交部宣傳科長松村 寬
任調查處第一科長

內務局

民政部經理科長岩澤 博
任內務局參事官兼管理處企畫科長
民政部財務科長星子敏雄
任同兼監督處第一科長
黑河省民政廳長曲 秉善
任兼監督處第二科長
哈爾濱特別市水道街長 沼田征矢雄
任同都邑科長
民政部人事科長津末圭二
任管理處人事科長
民政部社會科長王 任古
任長官官房庶務科長
滿鐵社員 田中弘之
任同經理科長兼內務局參事官
雙城縣長 路 之棨
任同財務科長
濱江省總務科科中澤博則
任監督處第三科長
蒙政部行政科長瑪尼巴達喇
任同第四科長

興安局

蒙政部財務科長富田直耕
任興安局參事官兼庶務科長
監察院監察官 高綱信次郞
任興安局參事官
興安北省總務科長瀨崎 清
任興安局參事官
興安南省地方科長 烏 力圖
任興安省參事官兼調查科長
熱河省事務官 吳 椿齡
任興安局參事官
興安東省地方科長 綽克巴圖爾
任興安局參事官

審計局

監察院審計官 村角克衞
任審計局審計官

文教部

學務科長 水島密之亮
任審計局審計官
滿鐵社員 中山 進
任審計局審計官
滿鐵社員 阿川幸壽
任審計局審計官
監察院審計官 許 樹堅
任審計局審計官

恩賞局

總務廳文書科長 山田弘之
任恩賞局恩賞科長兼庶務科長

秋吉事務官內定 治安部特高科長

【東京二十四日電】內務省警保局事務官秋吉武郞氏、內定起用爲治安部特高科長、不日即將明令發表云、

桂定治郞氏 就治安部要職

【東京廿四日電】岡山縣警察部長桂定治郞氏、亦就滿洲國治安部要職、不日將發表、

英法德意之四國談判
意見齟齬德意脫退
脫退通告已正式手交英方
德國軍艦數艘開往西海面

【東京廿四日本報專電】伯林電息、德國希特拉總統、接到四國會談不調之消息後、急遽於廿三日開緊急閣議、與羅馬之連絡、自廿二日夜起已極頻繁、傳稱與意大利政府採取共同行動、已成立提携、一方廿二日更深集結於直布羅陀方面之德國軍艦、已經開始出動、又據羅馬之消息稱、莫索利尼首相、對一萬五千部隊亦已發出待機命令、準備向西班牙出動云、

【倫敦廿四日電】德國政府關於萊布的希號事件、提出强硬的要求、英外相雖居中極幹旋亦終歸於失敗、英、德、法、意四國代表間之會談、廿二日夜亦遂決裂、希特拉總統、於廿三日朝來、招集黨國內之智囊者、協議對策、結果、廿三日午前、終自不干涉委員會退出、同時意大利亦基於所謂羅馬伯林之軸心精神亦由該會脫退、故不干涉体制至此又逢全面的崩壞危機、

【倫敦廿四日電】德國駐英大使里賓特羅甫氏、廿三日午前往訪英國外務省、會見伊典外相、通告德國政府脫退西班牙海面之國際監視隊、

【伯林廿四日電】希特拉總統、廿三日午前十一時三十分在官邸招集向倫堡國防相、高林空相、牛賴特外相、傅利第國防軍總司令、烈達海軍司令其他閣僚等、開緊急國務會議、關於爆擊事件、協議對策、劈頭由牛賴特外相、報告與英法兩國政府交涉決裂之經過、並由海軍總司令說明對萊號不法攻擊事情之後、協議結果、與意政府張共同戰線、決定由國際監視隊脫退、

【伯林廿四日電】德國政府、對四國會議表示不滿、廿三日遂脫退倫敦不干涉委員會、

【羅馬廿四日電】意大利政府、廿三日午前已退出不干涉委員會、

【倫敦廿三日電】意政府、廿三日對谷蘭基駐英大使、將脫退國際監視隊之旨已發出訓令通告英國政府、

【倫敦廿四日電】駐英之意大利大使谷蘭基氏、廿三日午前赴英外務省訪問伊典外相、當交意大利政府脫退監視隊通告、

【直布羅陀廿四日電】德國政府與監視隊脫退同時在地中海之巡洋艦開倫號、提格爾、魯克斯之二驅逐艦、爲對瓦倫西亞政府示威運動近使其出動、已由當地根據地於廿三日早朝拔錨向瓦倫西亞方面開駛矣、又其他數艦亦同樣爲示威運動而出動云、

【羅馬廿四日電】意大利政府、廿三日正午發表公式聲明如左、

倫敦之會談、對瓦倫西亞政廳之共同行動、其必要連帶關係、已確認無充分實証之事實、結果意政府已由國際監視体制完全脫退、

【倫敦廿四日電】德意兩國政府、廿三日之通告由國際監視隊脫退、但目下尙未由不干涉委員會或不干涉協定脫退云、

【柏林廿四日電】希特拉總統、因二十二日在倫敦之瓦倫西亞港共同示威案之交涉已決裂之結果、乃於廿三日開國務會議、決定對策、故德政府代辯者、於二十二日夜言明如左、

因共同行動之手段、已歸決裂、既如斯則德國政府、即於四國協定之下、亦決定獨自之行動恢復自由云、

【伯林廿四日電】德國袖珍戰艦秀北號、廿三日午後急遽開往西班牙近海、袖珍戰艦布阿號、紐倫堡巡洋艦開倫號、驅逐艦提開爾號魯克斯號、吉阿得拉號、阿爾巴特洛斯號等、已遊弋於葡萄牙及西班牙近海中、秀北號、將對此等精銳艦隊作保護合隊權益之任云、

德軍艦向地中海出動
意兵萬餘已上陸
駐英德大使急遽歸國請示

【里斯本廿四日電】德國袖珍戰艦賽亞號、紐倫堡號、加魯々斯爾號、驅逐艦三隻、運送船一隻、廿三日午前已入於里斯本港、午后即開往地中海方面、

【直布羅陀廿四日電】據廿三日馬拉加之報道、逾一萬人之意大利兵、經最近三日間、於夜間由馬拉加上陸、又於近日中必有多數部隊到達、最近不斷直布羅陀港遊弋之德艦隊、廿三日似已向海峽外出動、目的地不明、

【倫敦廿四日電】德國駐英大使里賓特羅甫氏、突如於廿三日午後乘飛機由倫敦出發回柏林、該氏之返柏林、據觀蓋關於處裡萊號事件之善後、報告四國會議經過、關於今後對不干涉委員會之方針、請求希特拉總統之指示云、

陸軍之五年計畫案
期急速實現
需金共達九十億圓

【東京廿四日電】陸軍以前會將產業五年計畫試案、提出於企畫廳、故陸軍以遂行產業五年計畫、爲日本內外政策之基礎者、希望政府、急速移於審議、決定實現、即陸軍之產業五年計劃試案、考慮充實自十三年度以下至十八年度陸海軍費之計劃、擴充生產力、爲測定確保資源之必要的限度、以其數字點爲基礎、舉有次之諸點、

一、陸軍之充實國防六年計劃案、含有海軍、第三次補充計劃案、十三年度以下、至十八年度之國防費中、至少亦必近五十億圓者、軍需工業及其他之消化、日本工業生產力、非擴大至現在三倍以上不可、即十一年度之日本工業生產力、大略推算爲一百二十餘億圓、故於昭和十八年前後、非增强至該等三倍不可、

一、然須增之生產力、依於國防上之要求、以重工業化學工業等爲樞軸、於計畫年限五年之前半期、由輕工業、向重工業進行一大轉換、即整備航空工業、自動車工業、船舶機械工業之飛躍的發展之必要的工作機械約六億圓、然不足原料、仰於輸入之結果、於二三年內、必有相當程度之超過的輸入、不可廻避、

一、關於國防上必要的物資、及軍需品之所要的生產數量、依年次的將該項算出、示明生產力培養之限度、即陸軍充備國防十二年計畫、前半六年之主要者、爲企圖充備航空防空及實現增强在滿兵力、後半六年間、以整備作戰資料、及改善兵備、並完成國防力爲目標、該項以必要的生產力、及確保原料之擴充具體的數字要求之、

爲進行以上之計劃、所要之豫算總額、大略將達九十億圓、陸軍案、內重工業部門之飛躍的發展、於同時關於中小商工業之發展、農山漁村之更生之政策案、亦行整理云、

法國蕭丹內閣
已組織蔵事
前首相伯倫氏亦入閣

【巴黎廿四日電】被委囑組織後繼內閣之急進社會黨領袖蕭丹氏、於二十二日午後十時、組閣工作已告終了、新內閣以人民戰線爲樞軸、與前內閣相同、惟伯倫首相、爲副總理、而入閣云、其主要閣員如左、

首相 蕭丹
副首相 伯倫
外相 狄爾波
國防相 達拉第
藏相 彭尼
法相 歐里奧斯

日政務官
各派分配

【東京廿四日電】政務官之各派別分配內定如左、

△內務 政務次官 民政 參與官 政友
△外務 政務次官 民政 參與官 政友
△大藏 政務次官 政友 參與官 民政
△陸軍 政務次官 政友 參與官 民政
△海軍 政務次官 民政 參與官 小會派
△文部 政務次官 民政 參與官 小會派
△司法 政務次官 政友 參與官 民政
△商工 政務次官 政友 參與官 小會派
△農林 政務次官 民政 參與官 政友
△鐵道 政務次官 政友 參與官 民政
△拓務 政務次官 政友 參與官 小會派
△遞信 政務次官 民政 參與官 政友

德意雖退出監視隊
但不撤收分擔區
西班牙人民戰線若再不法
意大利軍艦即將加以反擊

【羅馬廿四日電】意大利政府與德國政府、廿三日已由國際監視隊退出、於該脫退同時即對在西班牙近海之意大利艦隊指令中止國際監視隊、但該並非由西班牙近海撤收之意味、艦隊依然出動於該地方以當擁護意大利之重要權益、西班牙人民戰線軍今後若有不法攻擊時、必當即加以反攻、一方德意兩國政府雖已由海上監視隊脫退、然將分担水域歸於英法兩國軍之手者、則示反對云

英德關係

勞森著 文勛譯 （一）

我們現在遇到一個世界問題中最困難的危機、此危機爲何？即誤擇方策可以造成歐洲大部國家的浩刦、或能波及亞洲、現在無須評述大戰之原因、亦不必確定大戰之責任、一般著名的歷史家都這樣承認、德國戰時的官方態度、謂德國受忌妒的敵人之包圍與攻擊、以及協約國的官方態度謂德國決意樹立全歐的覇主、都是錯誤的、各國對大戰所負責任之輕重極有不同、但不能認某一國是單獨負責任者、大戰的根本原因是歐洲各國間無政府狀態、以及此無政府狀態對於殖民地的和商業的爭奪的影響、彼時歐洲列强竟無一大範圍的協定、

大戰的結果是俄國的共產主義推倒了俄皇、法英意美的四國協約戰勝了德、匈、奧、土耳其、及保加利亞的四國同盟、最初雙方純爲自衞而戰、及俄國敗退和美國加入後、各國的目標漸漸集中於四種觀念、此四種觀念均見於威爾遜總統之講演、（一）各民族有自治權、（二）民主政治、（三）殖民地委任統治制度、（四）組織國際聯盟、以法理及和平之步驟公正的解決國際糾紛、以代替戰勝國和戰敗國同歸於盡的戰爭方法、

這些觀念完全是盎格魯薩克遜國家的觀念、其理論的本身是非常健全的、這些觀念後來見諸實行的非常之多、每一個歐洲民族和許多海外的民族均已自治、舊日的英帝國變成一個聯邦、由自由的國家組成、大權由五個平等的、主權的分子分担、不列顚的權力不再駕乎其他分子之上、民主政治在一個時期曾風行世界、國聯業已成立、並開始圖謀建立統御全世界的法律、關於殖民地業已開始建立一種制度、承認殖民地的人民將來變爲自治的國家、其他一切的國家與之有平等的貿易機會、

但在實際上、有三件事、把這些觀念的崇高理想漸漸的消滅了、第一、加諸德國和其聯盟國的條件過於酷刻、不過經四年大戰的宣傳、到停戰時、這幾乎是不可避免的結果、這些條約與維持秩序及和平所必須根據之原則不相符合、對戰敗國有些懲罰是不可避免的、不過一些新的國界、特別在東歐、並不與多數民族之原則相合、賠欵的奇重負担加到德國身上、德國在戰時所失的殖民地並未交還、德國且須永遠解除武裝、西部邊界永遠不許駐軍、但其敵人們則有武裝和建設國防的全權、在此種情形之下、歐局的前途已極明顯、一九一九年威爾遜總統就說過、歐洲將來的平定、以國聯能否根據理性及公道之改造和平條約爲斷、蓋理性及公道二物早爲戰爭的宣傳所毀滅、可惜這是作不到的、理由容待後述、

巴斯克避難兒童
夜奔森林中
因聞故鄉陷落消息

【倫敦二十四日電】英國蘇桑普敦港附近設有西班牙巴斯克避難兒童收容所、昨夜所內五百人、聞比爾波陷落之警耗後、全体忽如中魔、相率奔出收容所而入附近森林中、間有携帶餐具鐵刀而去者、救護隊率同警察赶往該處覓回災童三百五十人、其餘一百五十人、尙無下落、救護隊刻正持火炬連夜搜尋、

蘇美越極飛行
在溫古華降落
該機用無線電廣播行蹤

【美國波特朗城二十四日電】蘇聯飛行家三人、二十日下午四時二十五分在美溫古華城降落、

【加拿大愛德孟頓城廿四日電】蘇俄飛行家三人、昨自莫斯科出發、企圖飛越北極而達美國舊金山、本城無線電台十九日晚八時二十四分接獲該機所發無線電、據稱彼等已飛至加拿大北部麥根西河流域諾曼地方、其地適北偉線六十五度、西經線一百廿五度之處、

【莫斯科二十四日電】本日上午四時十分機抵北線八十五度十分、東經五十八度、天氣極佳、

【莫斯科廿四日電】機飛過北極後、於上午十時二十五分（莫斯科時間）抵北緯八十四度、該機報告飛行速度爲每小時二百公里、預計上午十時四十分（格林威治時間）可過巴特利克島、

蘇聯國民無言動向
反革命反史丹林
蘇聯國內殊呈陰慘空氣

【莫斯科二十四日電】蘇聯邦非常恐懼國內之實情、宣傳於國外、乃考究凡有的非常手段防止之、故電信、電話、及其他通信嚴重的機關、對於由國外向國內運輸之郵件、及由國外通過國內等郵件、並向國外輸出之郵件、均進行嚴重的檢閱、旅行者之出入國內、皆行禁止、對於不得已之出入者、乃施行峻烈的檢查、其嚴守秘密策、頗堪驚異、國內無線電放送、有努力强化民衆之國家意識策之狀態、但刻下其宣傳、毫無効果、國內陰慘不安之態度、益趨於深刻化、國民之動向、於無言中、已開始向反革命反史丹林之途、加速度的行動云、

萬國地質學大會
決定在俄開會

【東京二十四日電】自七月二十一日、在莫斯科開會之萬國地質學大會、因蘇聯之國內事情、拒絕招待日本科學使節、進而言之、豫想該大會將中止、然依於大會組織委員長哥布金博士斡旋、蘇聯首腦部、亦決定召開大會、該旨於廿一日、丸之內蘇聯視光所、已接到電訊、如斯、若今後不發生重大的障碍時、則大會得委曲的開會、在滿洲里待機中之日本植村、前田、岩井三代表、已通電於日本地質學會、於廿一日由滿洲里出發入蘇、其他在滿三代表、在歐三代表在法中之格德永博士亦均有查証旅券手續終了之通電、爲與各代表連絡及其他原因、所餘之代表一人東大工學部教授上床國夫永博士亦豫定於廿八日由東京出發云、

春季臨時 大連競馬
6月 19(土) 20(日) 21(月) 26(土) 27(日) 28(月) 7月 3(土) 4(日)
社團法人 大連競馬俱樂部 電話(三)三八八四番

品質最優秀効用最顯著
苦林雪花膏
能使皮膚潔白鮮艷誠增進健康美之最新美容料也
美與青春之元素
苦林煉香粉
每日用少許擦手臉則能使玉肌艷麗光澤

認明本牌護防假冒
苦林香油・頭腊本廠
興隆洋行

特別 28円 奉仕 百台限

高級運搬用自轉車
西岡自轉車店
大連イセ町 電2-8097

電々型收音機 防空特別出賣

關於防空與擴播(放送)
方今航空機之發達日進月移非常之驚異其性能平時則爲交通機關現出一大畫期的時代一朝有事之秋即變爲有力之武器而敵我爲此所蒙之慘害實不堪戰慄者也
然際玆現下之非常時局防空之準備甚爲喫緊一日亦不可忽略即近代都市乃以如精巧之機械的有機的構成爲旨雖其一角之破壞其災害亦能破及全市結果生命財產則直接受脅故防空事業非僅個人之問題都市防衛上市民全部之連帶責任所行者也而本事業圓滑之運行須待各人深甚之理解者是勿待言玆以緊密之統制連絡爲最必要乃結成綜合各都市所有之機關之防護團以收防空之實績一方對於全市民之有效而適切之報道機關則捨擴播以外無他可言而情報警報之最迅速且正確詳細之報道僅依擴播(放送)始克達到目的故際當今次之防空演習得到滿洲電信電話株式會社之協力以期擴播(放送)之普及之徹底望一家必須設置一架擴播收音機以收共同防衛之實績也
空襲！收音機每家必備一台
特典
自六月十日至七月三十一日爲防空演習特別出賣期間於此期間中對於購買電々型收音機者特附以下記之特典實購買收音機者絕好之機會也
一、月賦(按月交欵)期間延長 平常三個月者延長爲六個月
二、贈彩
贈彩則以至今絕無之好條件贈以一百號能有十三號得彩之下記彩票
(甲)收音機各種別販賣數每一百架則有下記得彩之希望而退還顧客所購收音機之價款也
頭彩 一張 退還價款全額
二彩 二張 退還價款半額
三彩 四張 退還價款四分之一
四彩 六張 退還價款六分之一
(乙)得彩號碼八月三十一日以放送發表之
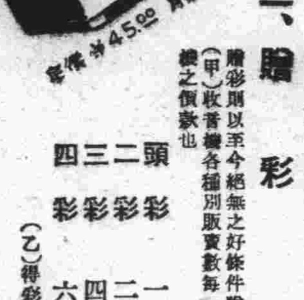
標準型四號 定價¥45.00 月賦¥47.00

普及型四號 定價¥22.00 月賦¥23.00
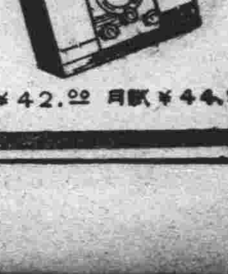
定價¥42.00 月賦¥44.00
販賣所 電報局 電話局・大連放送局營業所
電② 二-四二四〇・二〇五〇
滿洲電信電話株式會社

經濟

人造絲雖强仍是觀望
大豆價節節上騰
豆餅閑散豆油未妥高粱精神
倫敦紐約孟買皆提匯兌如昨

【大條】倫敦現市十九片十六分十三漲十六分一、期市十九片一分七漲八分一、紐約四十四仙四分三不變、加拿大定期七月四十四仙八十五、九月、十二月均有四十四仙六十、孟買五十一盧比十六分九漲十六分三、

【匯兌】英美四弗九十四仙四十五漲三十三、美日二十八弗、七十九仙落一仙、中美二十九弗八十五仙不變、神戶日美賣二十八弗十六分十一、買二十八弗四分三、

【標金】放盤小價一一三九元五角、大價收盤一一四〇元六角、

【特產】大豆現市放盤七二八〇、收盤七三一〇、妥一百九十一車、普通放盤七二〇〇、收盤七二二〇、妥十九車、期市六月末大價七二七〇、小價七二四〇、七月末大價七三五〇、小價七二九〇、八月末大價七四二〇、小價七三七〇、九月末大價七三七〇、小價七三〇〇、十月末大價六九二〇、小價六八四〇、妥二百四十六車、豆餅現市二二九〇、妥二千片、期市七月近大價二三一〇、小價二三〇〇、妥二千片、豆油期現均不妥、高粱現市不妥、期市六月末大價四四一〇、小價四三七〇、七月末四三九〇、八月末大價四三八〇、小價四三七〇、九月末大價四二二〇、小價四二一〇、十月末大價四一五〇、小價四一四〇、妥三十二車、

【人絹】日本內地市場强調、本埠則仍爲觀望、

舉世物價均提漲
三都市分類之騰貴率

一、分類的騰貴

今日物價騰貴之原因、究竟歸於何處、爲各方面所論究者也、玆不必贅述、今對於物價騰貴、檢討其質的要素、實際上最大影響、究又在何方面、玆就物價構成要素按國內品、輸出品、輸入品分類觀之如次、

▲東京（據代牙門德社統計昭和三、四年基準）

月次	國內品	輸出品	輸入品	總指數
昭和十一年四月	八八、五	七七、一	九五、五	八五、〇
昭和十一年十一月	八八、七	八〇、七	九九、九	八八、一
昭和十二年二月	九二、九	八九、一	一二五、八	九八、〇
昭和十二年四月	九五、〇	九〇、八	一二八、三	一〇三、五

▲大連（據滿洲國臨時產業調查局統計—昭和十一年十一月基準）

月次	國內品	輸出品	輸入品	總指數
昭和十一年十一月	一〇〇、〇	一〇〇、〇	一〇〇、〇	一〇〇、〇
昭和十一年十二月	一〇八、〇	一一一、三	一一一、三	一〇七、六
昭和十二年一月	一一一、一	一一五、〇	一一五、七	一一六、四
昭和十二年二月	一一三、五	一一一、七	一二六、七	一一八、三

▲新京（註前同）

月次	國內品	輸出品	輸入品	總指數
昭和十一年十一月	一〇〇、〇	一〇〇、〇	一〇〇、〇	一〇〇、〇
昭和十一年十二月	一〇五、七	一一一、四	一〇五、八	一〇五、九
昭和十二年一月	一〇九、二	一一四、二	一〇八、三	一一三、〇
昭和十二年二月	一一三、四	一一〇、三	一一〇、五	一一五、〇

如上三都市、騰貴率最激急者、爲輸入品、輸出品、國內品之順序、東京由昭和十一年四月至昭和十二年四月之一年中、騰貴至如何程度、觀之如次、

國內品	一〇七、三
輸出品	一二七、三
輸入品	一三四、川

國內品貴七分三厘、輸出品貴二成七分三厘、輸入品貴三成四分三厘、以此與物價騰貴傾向漸顯著之昭和十一年十一月比、國內品貴七分一厘、輸出品貴一成二分五厘、輸入品貴二成八分四厘、滿洲所發表之數字、比較爲最近新鮮的、不能見透長期的騰貴率、由昭和十一年十一月至本年二月、騰貴率、大連國內品一成三分五厘、輸出品一成二分七量、輸入品二成六分七厘、新京國內品一成二分四厘、輸出品一成三厘、輸入品二成五厘、依右所述、其騰貴率最激急者爲輸入品、其次爲輸出品、國內品騰貴率最低已判明、左列東京、大連、新京三都市以昭和十一年十一月爲基準、本年二月騰貴年率比較如次、

	東京	大連	新京
國內品	一〇四•七	一一三•五	一一三•三
輸出品	一一〇•四	一一一•七	一一〇•三
輸入品	一二五•九	一二六•七	一一〇•五
總指數	一一一•二	一一八•三	一一五•〇

大連第一位、其次爲新京、東京之順序、然而日本內地之輸入品與在滿洲者、在質的方面、自有不同之處、其均以工業原料品爲主、反之滿洲國之輸入品、直接以消費財爲主、乃不得已事、更如日本內地物價與美國市場有直接深切關係、而滿洲物價則爲日本市之動靜所支配、故大連較東京在上乃當然事、至如新京、則與東京距離較遠、交易關係、及存貨關係等、其影響較大連延遲幾分、二月比大連低三分、但結局比大連尚高、乃易於想像事、如此物價上昇之原因、以輸入品之價格爲最高、此因日本國內的管理爲難點、現在日本政府、組織物價對策委員會、對於上昇物價、考究種種人爲的阻止之對策、然而如結城前藏相所述「今日之物價騰貴、非依日本特有之原因、故不能阻止、乃世界通有之現像」、物價之對策能使今後物價騰貴緩和、至如何程度、尙須問、即可一時得到効果、却是擬待諸今後、並有國防五年計畫之豫算膨脹、與全世界重工業原料之不足等、如何處理、乃至難中之至難事、或須亦似有令雄鷄產卵之事、勢所不能者也、（未完）

關東州內去年度中
水稻栽培成績
糙米收一一〇九四石
稭收二六九〇六二貫

關東州內昭和十一年度水稻栽培成績、關東州廳殖產課調查中、最近調查業經完了、其成績、全管內水稻栽培耕作地畝四九七町五六、糙米收量一一、〇九四石九一、藁收量二六九、〇六二貫、（每貫六斤餘）玆就管內別觀之如次、

	耕作地別	糙米收量	藁收量
旅順	三五町五三	七一〇石六〇	二六、五八六貫
大連	一九、二〇	四九七、四〇	八、四三〇
金州	一一二、〇〇	二、四四一、〇八	六三、七八八
普蘭店	二四二、八九	五、六五〇、六〇	一三六、八二三
貔子窩	八七、九四	一、七九五、二三	三三、四三五

更就日滿人別水稻栽培成績觀之如次、日本人二三〇町六一、滿人二六六町九五、糙米收量日本人六、六三九石一〇、滿人四、四五五石八一、按管內別觀之如次、

	耕作地別 日本人	耕作地別 滿人	糙米收量 日本人	糙米收量 滿人
旅順	三三町五三	—	七一〇石六〇	—
大連	一九、二〇	—	四九七、四〇	—
金州	五一、四六	六〇、五四	一、七七一、五〇	六六九、五八
普蘭店	六七、六五	一七五、二四	二、二七四、〇〇	三、三七六、六〇
貔子窩	五六、七七	三一、一七	一、三八五、六〇	四〇九、六三

按已往五年間水稻栽培成績觀之如左、對於耕作地別減少、糙米及藁收量反呈逆增加之好成績、

	耕作地別	糙米收量	藁收量
七年	五八一町九二	八、一三〇石〇一	二三〇、〇一七貫
八年	五四〇、〇七	一、三三五、九六	三〇七、〇八三
九年	五三四、二三	七、九二〇、三三	二一七、六八九
十年	五〇二、六七	八、三六四、三八	二五二、一二一
十一年	四九七、五六	二、〇九四、九一	二六九、〇六二

朝鮮產金
移出激增

【京城廿四日電】朝鮮產金熱已極旺盛、轉口量本年達二千百十九萬三百六十四元、尤其五月因政府之地金收買價極提高關係、一躍至一千萬元之移出額、爲稀有之現象、自本年一月以降至五月末之移出狀況如左（單位元）

一月	三、七六一、三〇二
二月	二、八一六、五二六
三月	四、六八四、九七八
四月	四、六〇三、三七七
五月	一〇、〇八五、一七七

滿炭五月末出煤數量
達一二百萬噸左右
早已超過前年度之出煤數量

滿洲炭鑛之康德三年度出炭累計（由三年七月至四年五月）一百九十六萬四千六百廷、與前年同期比、增產一成六分强二十七萬五千二百噸、與前年度實績比、至五月末增加十六萬六千噸餘、按各炭礦別觀出炭額累計、西安炭礦爲八十五萬噸、占全出炭量之四成三分強、其次爲鶴立礦三十三萬噸、北票二十七萬三千噸、復州十三萬四千噸、阜新炭礦九萬噸（但五月份不明故未包含在內）、在露天堀其他各竪礦基礎的工作時代、因出炭未能本格的充足、出炭詳細數字如左（單位噸）

復州	一三四、〇五七
[illegible]	九二、五二〇
阜新	九〇、九七五
扎賚諾爾	一二九、〇一八
鶴立	三三〇、一八九
西安	八五六、九四三
北票	二七三、一一〇
合計	一、九六四、六七三

運送法全文

第一章　運送營業

第一條　本法稱運送人者、謂以承受陸上、或湖川、或港灣之物品、或旅客之運送爲業之人、

第一節　物品運送

第二條　託運人、因運送人之請求、須交付託運單、

第三條　託運單、應記載左列事項、由託運人署名、或記名蓋章、

一、運送品之種類、重量、或容積、並其包裝之種類、箇數、及記號、

二、到達地、

三、受貨人之姓名、或商號、及住所、

四、託運單之作成地、及作成之年月日、

第四條　託運人於託運單、爲不實、或不正確之記載者、任賠償、因此所損害之責、

第五條　運送人因託運人之請求、須交付提貨單、

第六條　提貨單應記載左列事項、

一、第三條第一款至第三款所揭之事項、

二、託運人之姓名、或商號、及住所、

三、運送費、

四、提貨單之作成地、及作成之年月日、

提貨單、須由運送人署名、或記名蓋章、

第七條　提貨單雖爲記名式者、亦得依背書讓渡之、但提貨單記載禁止背書者、不在此限、

第八條　運送人因託運人之請求、須於提貨單記載受貨人之姓名或商號、並應向其證券所持人、移交運送品之旨、

第九條　發行提貨單者、關於運送之事項、運送人與所持人之間、依提貨單之所定、

第十條　發行提貨單者、關於運送品之處分、非以提貨單不得爲之、

第十一條　向得依提貨單領受運送品之人、移交提貨單者、其移交就運送品上所行使權利之取得、有與運送品之移交同一之效力、

第十二條　發行提貨單者、非與之互換、不得請求運送品之移交、

第十三條　運送品之全部、或一部、因不可抗力滅失者、運送人不得請求運送費之全部或一部、如運送人已領受運送費之全部或一部者、須返還之、

運送品之全部或一部、因其性質或瑕疵、或應歸責於託運人之事由而滅失者、運送人得請求運送費之全部、

第十四條　運送人非證明自已或關於運送所使用之人、關於運送品之領受、移交、保管及運送、未怠注意不得就運送品之滅失、毀損或遲到免損害賠償之責、

第十五條　運送品全部滅失者其損害賠償額、依其應移交日之到達地之價格定之、

運送品一部滅失或毀損者、其損害賠償額、依其移交日之到達地之價格定之、但遲到者、準用前項規定、

因運送品之滅失或毀損、無須支付之運送費、其他之費用由前二項之賠償額扣除之、

第十六條、前條規定於運送品、因運送人或關於其運送所使用人之故意、或重大之過失而滅失、或毀損者不適用之、

第十七條　就貨幣、有價證券、其他之高價品、託運人委託運送之際、非告明其種類及價額、運送人不任損害賠償之責、

第十八條　數人之運送人相繼承受運送者、各運送人就運送品之滅失、毀損或遲到、連帶任損害賠償之責、

第十九條　於前條情形、數人之運送人中、何人使生損害不明者、各運送人、按其運送費之比例分担損害、但證明自已或關於運送所使用之人未怠注意之人、不在此限、

第二十條　託運人、得對於運送人爲運送之中止、運送品之返還、其他之指示、於此情形運送人得請求清償、按已爲運送之比例之運送費、附隨之費用、墊款及其指示所生之費用、

有提貨單之發行者、前項所定之指示僅得由其所持人爲之、

第二十一條　運送品達於到達地後、受貨人請求其移交者、託運人不得行使前條第一項所定之權利（未完）

◆◆商況電訊◆◆

大條與匯兌（六月廿四日前場）

倫敦銀塊	一九片一六分三
同期市	一九片八分七
紐約銀塊	四四仙四分三
孟買銀塊	五一盧比一六分九
英美匯兌	四弗九四仙四五
美日匯兌	二八弗七九
美中匯兌	一九弗八五
英日匯兌	一志一片六四分三二
英中匯兌	一志二片二分一
英法匯兌	一一〇法八三
斯切爾股票	九八弗八分三
阿那克答股票	五一弗八分三

▲美棉換算（漲六十五錢）

現市	一二仙七一
七月	一二仙二一
十月	一二仙三四
十二月	一二仙三〇
一月	一二仙三三
三月	一二仙三八
五月	一二仙四四

▲印棉換算（落六〇錢）

步勞其	二三一盧比
歐母拉	二一一盧比
奔哥爾	一七六盧比

▲支加哥小麥

現市	一弗一三仙四分三
本期	一弗一四仙四分一
遠期	一弗一五仙八分七

本埠特產

▲大豆

現市	七、二八	七、三一
高	七、三二	七、二七
六月	七、二五	七、二七
高	七、二七	七、二四
七月	七、三二	七、三四
高	七、三四	七、二九
八月	七、三八	七、四一
高	七、四二	七、三七
九月	七、三〇	七、三七
高	七、三七	七、三〇
十月	六、九二	六、九〇
高	六、九二	六、八五

▲豆餅

現市	二、二九〇	二、三〇〇
七月	二、三〇〇	二、三〇〇

▲高粱

▲大連白麵市中發價

六月	四、四〇	四、四〇
七月	四、三九	四、三九
八月	四、三八	四、三七
九月	四、二二	四、二二
十月	四、一五	四、一四
二麥	四、一二	
貨船	四、二〇	
汽船	四、〇八	

商品市場

▲大阪期米

	現	中	期
放盤	三三、九四	三四、一四	三四、二九
收盤	三三、九三	三四、〇四	三四、二四

▲東京期米

	現	中	期
放盤	三三、九四	三四、三八	三四、四九
收盤	三三、九六	三四、三四	三四、四七

▲仁川期米

	現	中	期
放盤	三一、六一	三一、九六	三一、九八
收盤	三一、六〇	三一、九〇	三一、九四

▲大阪三品

六月	二八一、四	二八一、〇
七月	二七九、三	二七七、七
八月	二七四、四	二七三、八
九月	二七〇、九	二七〇、六
十月	二六八、〇	二六八、一
十一月	二六六、〇	二六六、四
十二月	二六五、四	二六五、九

▲大阪棉花

七月	七八、三〇	七八、三五
八月	七九、二五	七九、一五
九月	八〇、二〇	八〇、〇五
十月	八〇、七〇	八〇、五五
十一月	八〇、七〇	八〇、五五
十二月	八〇、七〇	八〇、六〇

▲大阪人絹

六月	八四、〇	八四、〇
七月	八四、八	八四、六
八月	八四、四	八四、四
九月	八四、八	八四、八
十月	八四、八	八四、七

▲東京人絹

六月	八五、九	八五、九
七月	八六、一	八六、一
八月	八六、一	八六、三
九月	八六、一	八六、一
十月	八六、一	八六、一

▲福井人絹

六月	八五、四	—
七月	八五、四	—
八月	八五、二	—
九月	八五、一	—
十月	八五、一	—

▲東京棉糸

現市	二六五、一	二六四、八
本期	二六九、三	二六九、三

▲橫濱生絲

現市	八四、〇	—
六月	八四、〇	—
七月	八四、六	—
八月	八三、七	—
九月	八二、八	—
十月	八三、一	—
十一月	[illegible]	—

▲神戶餅

六月	五、一一	—
七月	五、一〇	—

▲神戶匯兌

日美賣	二八弗六分二
日美買	二八弗四分三
日英賣	一志一片六分一
日英買	一志一片三分三五

▲東京短期　東新取組　四二店　五八店　三〇二、五三〇枚

滿洲行市

▲大連砂糖市中發價

日糖J印	九、六〇
明糖YP印	九、五〇
台灣TE印	九、五〇
明糖角砂糖	二、四五

特產發送（五月廿四日前場）

	大豆	豆餅	高粱	雜穀
▲開原發	三車	—	一車	二車
▲新京發	七〇車	—	七車	八車
▲公主嶺發	八車	—	五車	—
▲大連着	二一車	—	四車	一車

▲哈爾濱大豆

七月	五、五〇	五、五六
高	五、五六	五、五〇
八月	五、五九	五、六三
高	五、六三	五、五三
九月	五、五六	五、六四
高	五、六四	五、五四
妥數		二一〇車

▲哈爾濱小麥

七月	七、三二	七、三〇
高	七、三二	七、二〇
八月	七、二九	七、二五
高	七、二九	七、二〇
九月	六、五九	六、六二
高	六、六二	六、五二
妥數		一四〇車

▲新京大豆

六月	六、二〇	[illegible]
高	[illegible]	[illegible]
七月	[illegible]	[illegible]
高	[illegible]	[illegible]
妥數		一四〇車

▲新京高粱

六月	三、三五	三、三二
七月	三、五〇	三、五〇
妥數		四車

本埠特產（六月廿四日後場）

▲大豆

現市	七、三三	七、二六
高	七、三三	七、二六
六月	七、二八	七、二四
高	七、二八	七、二四
七月	七、三三	七、三〇
高	七、三三	七、三〇
八月	七、四二	七、三七
高	七、四二	七、三七
九月	七、三九	七、三四
高	七、四〇	七、三四
十月	六、八七	六、八五
高	六、八七	六、八五

▲豆餅

現市	二、二八五	二、二八五
七月	二、三〇〇	二、三〇〇
八月	二、三九〇	二、三九〇

▲豆油

八月	二〇、六〇	二〇、六〇

▲高粱

七月	四、四一	四、四〇
八月	四、三八	四、四〇

商品市場

▲大阪期米

	現	中	期
放盤	三三、九八	三四、〇八	三四、二一
收盤	三三、九五	三四、〇五	三四、二〇

▲東京期米

	現	中	期
放盤	三三、九六	三四、三四	三四、四九
收盤	三三、九八	三四、三三	三四、四八

▲仁川期米

	現	中	期
放盤	三一、六〇	三一、九二	三一、九五
收盤	—	—	三一、九四

▲神戶豆餅

六月	五、一四	五、一四
七月	五、一二	五、一二

▲大阪棉花

七月	七八、〇〇
八月	七九、一〇
九月	八〇、〇〇
十月	八〇、五〇
十一月	八〇、六五
十二月	八〇、七五

▲大阪人絹

六月	八四、〇	八三、六
七月	八四、四	八四、一
八月	八四、三	八四、〇
九月	八四、六	八四、二
十月	八四、七	八四、三

▲東京人絹

六月	八五、五	八五、一
七月	八六、一	八六、一
八月	八六、四	八六、三
九月	八六、二	八六、四
十月	八六、〇	八五、七

▲福井人絹

六月	八五、二
七月	八五、一
八月	八五、〇
九月	八五、二
十月	八五、二

▲橫濱生糸

現物	八四、〇
六月	八三、五
七月	八四、一
八月	八三、五
九月	八二、七
十月	八二、四
十一月	八二、八

▲東京棉糸

本期	二八、四九	二八、四九
遠期	二六、九〇	二六、八八

▲天橋牌人絹　八五、五〇

滿洲行市（六月二十四日後場）

▲哈爾濱大豆

七月	[illegible]	[illegible]
高	[illegible]	[illegible]
八月	[illegible]	[illegible]
高	[illegible]	[illegible]
九月	[illegible]	[illegible]
高	[illegible]	[illegible]
妥數		九〇車

▲哈爾濱小麥

七月	七、三〇	七、三〇
高	七、三〇	七、三〇
八月	七、二六	七、二〇
高	七、二八	七、二九
九月	六、六四	六、五五
高	六、六四	六、五〇
妥數		一〇一車

▲新京大豆

六月	六、四〇	六、四〇
高	五、五〇	五、五〇
七月	五、五〇	五、五〇
高	五、五〇	五、五〇
妥數		〇〇車

▲新京高粱

六月	三、三五	三、三三
高	三、三五	三、三三
七月	三、五〇	三、四五
高	三、五〇	三、四五
妥數		八車

百嗽皆服

止咳祛痰　還是知密子聖

現在春去夏來、冷暖不均、傷風咳嗽、甚易招至、尤以老年幼兒危險更甚、第一老幼者、身體的抵抗力、很容易受外感而起變化、最普通發覺的是先傷風後咳嗽、若在初咳嗽時、不趕快加以治療、忽略下去、恐怕要引起肺經的病症、如肺炎、肺結核是也。等到那時、才去謀加治療、不但病勢難去、還要怕有生命之憂、所以無論那位家庭中、尤其是小孩子的咳嗽、千萬不要放鬆過去。治療咳嗽最有効的藥、現在只有田邊商店的『知密子聖』、因爲他有下列許多優良的地方。

藥性溫和

本劑係由知密草之精液製成、和以甜蜜、鎮咳即刻見効、化痰迅速之至、絕無刺戟現像、且作用能持久而緩和、對小兒咳嗽最爲適宜。

毫無麻醉性

本劑効力雖大、絕不像其他鎮咳藥、藉其痲醉成份的力量來把咳嗽止住、即是本劑中不含痲醉成份、所以服用後毫無危險這又是對小兒咳嗽最爲便利的一點

味甘如蜜

爲謀容易服用起見、本劑用特別方法、混入蜂蜜、藥性不變、且効力更形增大甜蜜而外効力不減、這又是本劑之特長

知蜜子聖
チミツシン

全國各藥店均有出售

定價　一三〇瓦入……日金一圓　三〇〇瓦入……日金一圓八十錢

總批售處　株式會社　田邊元三郎商店　東京市日本橋區本町

各地新聞

大起字匪企圖逆襲　臨江大湖　軍警迎擊勝利
興京桓仁治安隊每戰必捷
談西紅棋排村張棟臣被搶

【奉天】第一軍管區司令部發表消息。臨江縣大湖（臨江東南三五粁）駐屯中之寬甸縣治安隊一個排。及警察署員〇〇名。六月十六日午後九時。察知匪首大起字匪團約四十餘名。有襲擊該地之企圖。直行迎擊。交戰約一時間。匪勢不支。向東北方潰逃。匪方受有相當之損害。我方排長一員戰死云。

（又訊）興京縣治安隊第一連。六月十九日午前十時。大西岔（紅廟子南方十五粁）將匪首不明之匪團擊潰。斃匪一名。同日午後一時。哈塘溝（紅廟子西南二〇粁）更將李僞司令匪團擊潰。遺棄匪屍三具。傷匪多數。

（又訊）桓仁縣治安隊第三連長以下〇〇名。佐々木上尉指導。六月十四日午後七時三十分。在該縣境王八脖子地方（桓仁西南方約三〇粁）與匪首不明之匪團約三十餘名遭遇。交戰未幾。匪勢不支。即四散潰逃。該役傷匪三名。鹵獲洋炮二支。手溜彈二枚。米二袋云。

（又訊）桓仁縣治安隊第一連長指揮〇〇名。六月十八日午後九時三十分。桓仁縣河南（化尖子南方一粁）與匪首不明之匪團約二十餘名遭遇。交戰約一時間。匪勢不支。向東南方潰竄。遺棄匪屍一具。鹵獲洋炮二支。我方無恙云。

【又訊】鐵西警察署。于洪屯派出所管內。紅棋排村十七號。住戶張棟臣。現年六十九歲。於月之二十二日午後十時許。其家庭由東墻跳入匪人六七名。兩匪持木棒。餘均持自手槍。入室鳴槍一發。威脅家人不准聲張。並將家人通至一處。用被縟蓋之。不許轉動。乃大肆搜箱翻篋。結果搶去青白色馬一匹。青驢馬一匹。黃色騾騾一頭。黑色騾子一頭。並國幣十一元有零。及陰丹士林布大衫料七件。銀手鐲子一付。赤手金鐲二枚。麻花被四床。褥子一床。灰色褲子一條。小褲子四條。羊皮襖一件。匪得賍后。呼哨奪門逃出。事主當已報告。現警方正佈網追緝匪犯中云。

省署召集中等學校　舉行校長會議

【奉天】省公署。爲期教育行政之向上。及力求革新。以發揮其使命起見。於二十四、五兩日。召集中等學校長。開催會議等詳細情形。已誌本報。於昨二十四日午前九時開會。出席校長等。共達六十餘人之多。今二十五日續開。入於議事程中。對省下中等學校之治廢重大問題。有所協議。並由關係首樞有所指示云。

市署設臨時閱報所兩處　經費由社民兩教費支出

【又訊】市公署。爲倡導民衆之知識。與便利一般書報之閱覽起見。刻特開設臨時閱報所兩處。而依左記要項實施之。

一、名稱及地址。奉天市立第一臨時閱報所。小西邊門外瀋陽公園。奉天市立第二臨時閱報所。小河沿萬泉園。

二、期間。自七月一日起。至九月末日止。三個月間。

三、施設。設備品。爲昨年使用者。新聞紙。各社無料寄贈。

四、經費。經費合訂爲一百二十元。由社會教育費。及民衆學校費支出云。

找歸服毒　少婦隨人潛逃

【奉天】北關警察署管內砲兵營胡同。門牌卅八號。住戶劉金。其妻張氏。年方二九。賦性風騷。每對乃夫發生嫌惡之態。前曾隨人潛逃一次。後被乃夫查找歸來。突於月之廿二日正午。張氏不知何故。竟吞服鴉片多量。迨至同日午後六時許。因毒重不救而死。乃夫已報警勘驗。辦理善後中云。

縣半年賞與金　五成至八成

【奉天】瀋陽縣公署。對於康德四年度。上半年之賞與金。發給成數。前經考核完畢。縣署之官吏。及各小學校教職員等。按平素服務成績。平均約爲五成至七成左右。已於月之二十三日。向各該員司發放矣云。

首都警廳郭理事官　視察友邦行政感想

【新京】首都警察廳理事官郭良。前奉命視察日本內地行政。一行除輔導員外共二十三人。咸爲各省市幹部以上之警察官。自五月一日。由新京啓程。至同月三十一日歸國。往返三十一日。所至各處。備承友邦官民歡迎。招待慇懃周到。私衷銘感。永矢弗忘。特將個人感想。縷述如下。

一、教育之普及

日本國民。無論貧富智愚。率皆受過相當教育。凡有子女。年滿七歲者。即須送入學校。中學而上。則視其家庭之經濟豐蹇以爲衡。總之一般人民。均須具有普通學識。迥非我國多數文盲可比。至社會教育設備尤爲廣汎。他如東京聖橋之孔廟。已建於四百年前。京都故宮之紫霞殿。配有孔子神位。以表示尊崇文化之來源。即東京寶塚各大劇場之表演。亦以至誠流露。使人感動泣下。又以神道設教。如東京之靖國神社。京都之乃木神社。奈良之大佛殿。春日神社。東京淺草公園之觀音堂等。類皆以忠勇事蹟。灌輸於一般國民。使之確立道德根基。國運隆昌。良有以也。

一、商工業之發達

日本工業。夙稱精進。近更蒸蒸日上。大有凌駕歐美之勢。其最著者。如八幡製鐵所。川崎造船所。及名古屋之製陶所等。此次視察。曾獲目覩。規模宏巨。驚歎莫名。其他各種偉大工廠。尙難畢擧。類皆出品精良。價格低廉。故能暢銷海外。尤以人絲。綿布。瓷器。爲大宗。商業與有連帶關係。遂亦異常進展。日貨輸出。徧及全世。貿易之盛。幾無倫比矣。

一、交通之完備

日本素稱海國。水運極爲便利。陸路尤有交通網之譽。如各處之火車。電車。空中電車。登山電車。地下鐵道。以及東京大阪。私營電汽鐵道之種種設備。聯絡周密。時刻準確。一般旅行者。莫不交口稱贊。感受極大方便。至各地町村道路。亦無不修築完備。往來無阻。尤以橋梁一項。隨地皆是。有橋必修且均堅固耐久。即京都一市。有橋至千座以上。其交通事業之偉大。可想見矣。

一、軍事之整備

日本國陸海軍之偉大精强。堪以誇耀世界。爲人所共知。無庸贅述。近因鑑於國際情勢。對於海軍之擴張。及航空之訓練。尤爲積極强化。如橫須賀之軍港。所澤飛行學校。設備完善。遠軼歐美。最近關於人民航空事業。亦力加提倡。更將防空一切知識。導使人人通曉。一旦有事。即可施行全國總動員。誠一完全近代的軍事國家也。

一、警察之特徵

日本警察。由於多年改進。而達盡善盡美。蔚觀世界。殆無出其右者。今以視察所及。綜其要點。約有數端。（一）設備。東京警視廳。爲全國模範。如司法之鑑識。衛生之化驗。消防之器械。以及各處之警察署。建築偉大。部署整齊。各駐在所。直接人民。親密適當。故能充分發揮警察機能。（二）素質。日本教育普及。人人具有知識能力。凡警察機關。採用巡查。均係高小。及中學卒業程度。尙有大學卒業資格者。故能勝任愉快。（三）教養。每晨於執務時間前。由直轄長官。施以精神訓話。多爲法令。或實務。及聖賢格言等項。以忠君報國。敬事愛人相勗勵。並抽暇施以柔道劍道之訓練。以鍛鍊其身体充實。其能力具有上述種種優點之警察。以之保持社會安寧。輔助政治進展。宜乎其游及而有餘也。

一、國民之精神

日本國民。因國家教育制度之優良。暨社會上崇尙舊道德關係。故均具有良厚根性。基其來源。純係傳自孔敎。如古昔所尙忠孝節義。勤儉信讓。種種美德。莫不尊重力行。人人均有忠君愛國。敬老扶幼之思想。加之以武士道精神。競爲身体之鍛鍊。個個堅實康强。勇武有力。日諺有云。花爲櫻花。人爲武士。觀此即可知其人心之趨向矣。而一般女子。則因受過相當教育。多能自謀生業。凡各大工廠。暨百貨商店。食堂。電車。汽車等營業。無不有女子之活躍。且無論貧富貴賤。凡家庭中縫織。烹飪。及女子之扶育教養等事。悉由主婦任之。迥異歐美女子。奢靡蕩佚之風。其國民性之特色。及習俗之淳美。洵可稱爲世界之模範焉。

綜觀友邦日本之政治文化。無不十足表現近代之文明。而國民方面。則純以舊道德相磨礪。朝野上下。熙皞一致。即古聖所謂君君臣臣。父父子子者。故能造成萬世一統之大業。克執東亞之牛耳。此豈偶然而致者耶。

吾滿洲帝國。全賴友邦日本伏義扶助。始有今日。而政治方面。所行之王道主義。又與日本皇道政敎宗旨相合。特以建國未久。庶政均在幼稚。人民知識程度。尤較低弱。必須處處取法友邦。積極進行。以求振興。關於警察。更不待言。凡我官民。尤應以友邦官民之美德。奉爲圭臬。互相勸勉。躬踐實行。以期達成一德一心之聖訓。久之自能追隨友邦日本。漸臻强盛。稱雄於國際矣。要在我擧國上下一致努力耳。

省公署特殊防護團　實施基本訓練
營口防空協會舉兵器獻納式
第二家庭防護隊昨舉行結成

【奉天】省公署特殊防護團。於月之二十三日。舉行基本教育訓練等情形。已誌本報。茲特該團之實施情況列左。

一、日時。二十三日午後二時。

二、集合場所。本能舍立關。

三、演習實施場。省署本廳舍。防護區域。

其教例爲赤色烟。同時發爆音助合。燒夷彈落下之赤黃烟。綠色烟。持久瓦斯彈之表示。一時情等。

並奉天省公署。特殊防護團。於燈火管制下之間答口號。防毒衣褲手套等。以赤鉢爲表示。各員之敏捷行爲。頗堪贊許云。

（又訊）具有防護我國南方重要港埠營口大空之營口防空協會。於月之二十三日午前十時。舉行兵器獻納式。在奉各關係機關。多數派員參加或拍電致祝。今後該防空協會。對營口之空防。當有重大之使命與供獻。益堪期待云。

（又訊）滿洲帝國防空演習奉天統監部。第一區防護團第二分團。第二家庭防護隊。約四萬餘人。於昨二十四日午後四時。在春日町小學校。舉行結成式。在奉滿日各界首腦。多數前往參加。由於該隊之結成。已顯然的由防護團入於第二線之家庭防護隊。今後奉天市之對於上空之防護上。可稱無遺憾。頗堪展望云。

公園一瞥　情侶划船湖心　女郎險被嚇殺

【新京】在這個老熱天。人眞受不了。一般在新京住的人。都想上公園逛々。內有城內西三道街八十六號王姓之女。年方二八。燙髮高跟鞋。手拿流行之皮夾。同其情人李姓少年。作划船之戲。船至湖心。二人於換位置之時。該女郎一不小心。船一歪掉下一隻脚去。此時該少年驚慌失措。不知所爲。幸經救護員救助之下二人。棄舟登岸。垂頭喪氣而去。

城內小菜舖　似應遷移

【錦州】本市乃文明都市。自改省以來。極謀建設。大有一日千里之勢。較之事變以前。大有霄壤之別。惟以本市城內各小菜舖。所糟之鹵蝦醢。每至天氣炎熱。午後八九時間。即行開缸。臭味難聞。有礙衛生。殊覺美中不足。當局極應設法取締。或令遷出城外。以重衛生。而免臭氣滿佈全市云。

警廳厲行衛生清潔　預防夏季雜疫流行
自七一起至八月末兩個月間
由警逐戶檢查以期實施澈底

【奉天】瀋陽警察廳。以時入夏季。氣候炎熱。偶一不慎。最易罹致傳染病。不但個人之生命遭受危害。而尤宜傳染蔓延。致能流害社會之團体生活。茲爲預防夏季雜疫發生。以免去上述之危害起見。特於七月一日起。至八月末日止。於此二月期間。厲行衛生清潔。並由警甲之逐戶檢查。以督勵實施。

六月中旬法定傳染病統計

【又訊】市內六月中旬。法定傳染病發生之數目。日昨經由瀋陽警察廳衛生科統計完了。發表如左。

△鐵西警察署管界內。類似傷寒發生男一名。赤痢發生男二名。

△大東區警察署管界內。赤痢發生男一名。

△皇姑屯警察署管界內。赤痢發生女一名。男一名。

以外城內。北關。南市場北市場各警察署管界。均無發生者。比較上旬。上月。與去年六月中旬。有顯著之減少。益皆由於預防於先所收之效果云。

首都警察廳管內　盜匪案件統計
自去年一月起至今年五月止　共捕獲綁搶盜犯二百九十一

【新京】首都警察廳。向對市民治安之確保。並期國都成一明朗化之都市。於警察網之整備。及保甲團之協力活動下。國都之犯罪事件。自建國以還已逐漸見少。即就中之特殊犯。及最可恐怖之强盜案。於嚴密防止。努力檢擧下。亦較減少。自去年一月至今年五月止。由警察廳司法係搜索股長之調查。管內之盜匪犯案件。約略如左。

捕捉犯人百零一名。綁票犯百九十名。計用贖票款十萬三千二百六十元。當時射殺盜犯四十一名。犯人强奪馬匹爲一千一百九十匹。約值八千七百廿元。被盜之現金。及金飾品。一萬八千九百四十元。被强徒奪去之槍十八柄。子彈七百二十發。由犯人之手中押收之槍。計五十三柄。子彈一千七十七發。長槍九十五柄。子彈四千六百九十發。輕機關槍一架。不過照犯人口供數目尙差五倍以上。惟查以上强盜犯人。多係事變後。率領匪徒二千餘名之匪首「單闖」和「楊守出」在伊通縣殺人放火。橫行一時之匪犯」於去年三月間。曾率部下匪徒四十二名於市內養馬場强搶馬匹四十一匹。並有匪首「宋振邦」者於去年九月。曾襲擊士們嶺之列車。而被官憲射殺十一名。負傷三十九名。聞內還有萬惡已極之匪首岳文憲等云。

城南溫泉　修築樓房

【九台】本縣縣城南端發現之溫泉。現在溫泉公司。已購地皮數十垧。預定五年計劃。茲先行修築樓房兩座。並修遊藝場數處。約計今歲竣工一部。可先沐浴。其餘者在五年計劃內。作大規模之建築。將來工程完全告竣。一變而爲我九台寂寞之縣。爲繁華之市。京省兩處沐浴之人。勢必接踵而至云。

奉垣社會寫真

欲報復反蹈法網
監盜被撤挾嫌控人窩私
調查子虛必嘗鐵窗風味

張樹清。年三十二歲。原籍河北省劉河縣人。早年來奉。在奉天鐵路總站充當掛車夫。性狡猾。品亦不端。去歲冬季。搗掛煤車之際。張乘當局不備。私留塊煤一頓。經同事李殿甲查知。乃向奉天總車站站長報告。調查屬實。當即將張撤差。張被撤後生活甚艱。遂至李殿甲處。擬借國幣二十元。以謀生活。李不許之。張懷恨在心。迨今年五月四日。張至警所報告。謂李家存有鴉片若干。以圖陷害李家。搜查結果。毫無証據。遂將張抓送奉天區檢察廳。偵查屬實。起訴同級法院。今日經審判官馬紹波開庭審理。檢察官左魁章蒞庭參加意見。惟張樹清堅不承認。恐嚇等情。茲將當庭問答。錄之如次。

開庭時。首由庭丁。將犯人引入法庭。次經審判官正式審問。結果辯論終結。」

問：張樹清是你嗎。

答：是。

問：多大歲數。

答：三十二歲。

問：那縣人。

答：原籍河北省劉河縣。

問：來奉天幾年啊。

答：六七年啦。

問：在那住呢。

答：保安堡。

問：門牌多少號。

答：二十四號。

問：識字不。

答：念二年書。

問：有財產沒有呢。

答：沒有。

問：以前犯過罪沒有。

答：沒有。

問：你家還有什麼人呢。

答：女人。兄嫂。姪女。

問：你和你哥哥在一居過嗎。

答：是。

問：因你犯侵佔未遂恐嚇未遂之罪。經檢察官起訴本院。今天你有什麼話說呢。

答：我未侵佔。也未恐嚇啊。

問：在奉天作什麼職業呢。

答：在奉天總站。當掛車工人。

問：幾時在那作工呢。

答：康德二年二月十三日。

問：去年冬天你掛煤車時。暗中留下一噸煤。是不是呢。

答：我留那一噸煤。站長也知道啊。

問：因爲李殿甲報告的。站長才知道是不。

答：站長先知道的。

問：那一噸煤以後弄那去啦。

答：運轉煤場去啦。

問：你爲甚麼要留下一噸煤呢。

答：送煤場去啦。

問：李殿甲報告你偷煤。站長才把你撤差啊是不。

答：是。

問：你撤差之後。生活很覺困難。才恨李殿甲是不。

答：那能恨他呢。

問：你因沒錢花。才向李殿甲借二十元錢。他不許可你。你愈恨他啊是不。

答：我未向他借錢。

問：一因爲李殿甲報告你偷煤撤差啊。二因他不借給你錢。因此你才於本年五月四日。到警所報告李殿甲家。有鴉片烟土等私物是不是呢。

答：我沒報告那話啊。

問：警察領你到李家去搜查。李家沒有烟土。因此才把你抓送警廳啊是不。

答：是。

問：你犯案的事實。你在偵查時。都承認啊是不。

答：沒認。

論：筆錄寫的很淸楚。你不認能行嗎。

答：我眞屈啊。

此時乃請檢察官陳述意旨。檢察官左魁章起立云。「本案被告確犯侵佔未遂。恐嚇未遂之罪。自已承認不諱。依法應處一年徒刑」審理至此。審判官馬紹波云「本案今日終結。候判吧」退庭。

喚起愛護鐵路精神　海城驛召開進行會
縣長赴鞍參加防護團結成
青年訓練所討議續募新生

【海城】南滿鐵路。海城驛長魚島好次。於二十三日上午十一時。即假驛前役員待合所。召集管區內各鐵路愛護村長。及班長等會議。計出席與會者。驗軍堡村長趙吉坤。響堂村長孫桂林。大甲屯村長戴潔珊。南腰屯村及園山子村各助理員。西柳公屯村長黃玉書。王石堡子村長劉硯田。上八里河子村長于朝盈。及各附村屯長等。不下三十餘人。齊集與議。而縣警務局長張世英。協和會縣本部事務長中山盛義。及大石橋警察署長等。均行參與。隨時指導一切。其經議討論事項。關於治安。衛生之進行事項。及一切喚起愛護鐵路精神之一切應行注意云。

【又訊】縣長常守陳。於二十二日上午九時。乃登乘南滿列車北上。前往鞍山。參與防護團結成式。迨下午三時。即由鞍返海歸縣云。

又滿洲帝國協和會。海城縣青年訓練所。第一期生徒。已將屆訓練終了之期。現在頗著成績。聞該所刻正計議。續招第二期生徒之辦法云。

眼科專門
光明醫院
院長 王義心
（入院隨意）
大連市西崗得勝街九番地
（新開大街南頭路西）
電話三一一〇七番

骨虎 花蛇藥酒
本酒專能驅風散寒開瘀止痛主治筋肉疼痛關節痠痛四肢麻木癱瘓不遂及諸般寒疾每瓶價三元

頭痛藥
本藥專能清神止痛主治勞神過度酒醉船暈風寒感冒各種頭痛及一般常習頭痛偏頭痛並神經痛每袋二角 每打二元二角

退瘧散
本散專能解熱補血撲滅瘧病原虫主治寒熱往來按時發作或每日一發或隔日隔三四日一發各種瘧疾每袋定價國幣四角

虎骨熊油膏
本膏專能通經活絡開瘀化滯主治腰腿疼痛疝氣腹痛及血瘀經痛赤白帶下等症每張價國幣六角

奉天大南關西大十字街
電話四…二八七〇
老福順堂藥店
外城函購 藥價十元以內郵費照收加一成 十元以上郵費讓免

敬送
自療腎病 確實靈驗 ◎承索不取分文◎ 古宮秘方
治遺精早洩健忘不孕腎虧腦弱腰背疼痛
此藥方係先祖如南公曩年官遊舊都得於大內凡患腎腦諸疾一經服用神効驚人能使精關强固思想靈敏容顏美潤勝過常人先祖在日三十年來嘉惠鄉里俱奏奇效臨終遺囑濟世敬託上海白克路同春坊四十七號博濟局傳送函索即寄 沈善樑啓
另備各種靈藥書贈送印有目錄附寄

敬送
並贈 ◎治瘋骨痛驗方◎ 靈藥醫圖 不取分文
遺精早洩健忘不孕腎虧腦弱古宮秘方
△照方配服
能使精關强固思想靈敏容顏美潤
神效驚人洽愈千萬莫不稱奇
有謝函証明者皆
各界欲索此方剪報
請向上海虹口塘山路中國腎腦病院函索即寄（連泰）

金城銀行大連分行
本行辦理存欵放欵匯兌商業銀行一切業務各大都會均有分行辦事處或特約代理機關
行址 大連市山縣通三番地
電話代表 二一六一一三 二一六一一四
匯兌部專用電話二二〇四三
本行特種小額存欵利息優厚手續簡便

地址…大連市西通六十四番地
王仁眼科專門醫院
院長 王仁
常盤橋西廣場電車中間
電話二、六七五二番

須防皮患皮傷
用如意膏可也

每年此季皮膚每易受傷尤以小孩爲甚在運動場或山上遊戲跌仆傷腿者有之被蜂螫蚊吮毒蟲咬傷者有之被烈日炙傷面部頸項手臂等處起疱疼痛者亦有之凡玆種種事變君已加以防範乎若猶未也請即購備如意膏一盒有了此膏則皮膚偶爾損傷遂有一種涼膚止痛消毒生肌之治療品以資應用而免無謂之痛苦矣安徽全椒赤鎭童學富君來書云「鄙人購用如意膏以之治療蟲螫火灼以及皮膚潰爛等症莫不應手奏效」
如意膏對於其他皮膚損傷如割破燙傷抓傷擦傷以及各種皮病如濕疹疥癬熱癤瘡瘍面疹瘤膿泡均奏神效各藥房皆有出售或向上海江西路四五一號韋廉士醫生藥局函購一切信件可由奉天和記洋行轉上海韋廉士醫生藥局

泰東副刊

談蜜月旅行

這是西洋很流行的玩藝
於今有贊成廢除有反對廢除的
我國為奬勵旅行不應該反對的

結婚之後都要旅行、這西洋玩藝、現在我國已風行起來了、但是這種把戲最近在西洋似乎已被人玩够、前幾年已然有人主張廢掉、而現在亦頗有些不旅行的了、

倫敦有一個著名女小說家、瑪麗實鄧曾經在她著的一部「婚姻藝術」里主張廢除蜜月旅行、她說：「人家都以為蜜月旅行是快樂的、其實並不如此、而且那時離開了家庭、朋友、新婚的夫婦、也許要感覺到失望、因難與痛苦、」

她這一個主張發表之後、最贊成的就是「大飯店」的作者維也納名女作家維基鮑姆氏、她說：「我是極端反對蜜月旅行的年已很快樂的結婚了十七年、卻從沒想到蜜月過、並且我以為倘若那時我和丈夫費了新婚後的第一個月或二星期、在旅館中、火車的臥室中、和遊覽的汽車中、我的婚後生涯、也許不會這樣美滿呢、

「我深信爭吵與誤會的年輕夫婦、一到了她們的新家庭、就會和好的、不必一定要旅行、

我想蜜月旅行的意義、是把年輕的夫婦、拉到一個新環境中去、使與外界人隔離、但旅行的時候、也有許多脚夫、旅客、侍者、逆旅主人、及其他各色人等、要拿那新婚的夫婦來笑弄呢、

「現在世界正鬧着不景氣、想想那蜜月旅行的經濟方面吧、蜜月旅行是過去的一種奢侈、年輕的夫婦化錢的地方正多哩、」

上面是贊成廢除蜜月結婚的、至於反對實鄧小姐的主張的、也不在少、

著名的舞台明星麥迪恩特生說：「請不要廢那蜜月旅行、而把人們生活中放浪一些的事情、一件件都取消了、為什麼呢、蜜月是兩個人婚後開始所造的理想世界的機會、並且能够調和兩個人的性情、」

交際家伊立門喬治夫人非常的贊成恩特生說的話、她又說：「年輕的夫婦的蜜月旅行、是一件聰明的事、在這一種旅行中、新婚的夫婦、一定很快樂、這一種快樂、是一大會忘記的、而且是值得回憶的、

「倘使那新婚夫婦是不大有錢的、也許他們從此沒有旅行的機會了、所以、新郎在蜜月中所費去的錢、是很高興的、即使那新婚的是有錢的夫婦、他們對於蜜月、也會很快樂的去回憶、因為他們以為後的生活、也許不許他們再一起旅行一次了、所以我勸你們還是學行蜜月旅行的好」、

英國全國職業婦女聯合會的會長實門夫人、也主張不要廢除蜜月旅行、她的理由是、蜜月把年輕的夫婦離開父母和友人的保護、能使他們知道如何開始立足於社會的、

還有一個男子也主張維持蜜月旅行、他說：「一個人以為婚姻的要緊的、而蜜月是不需要的正好像一個一個老太太、她希望吃蛋糕、而不願打碎雞蛋一樣」、這樣看來、這蜜月旅行的爭辯戰、鬧得正是厲害、還不知那一方占勝利呢、

在我國這種蜜月旅行、雖然有相當的風行、但總是一般有錢的人才做得到、普通人還是蜜月儘管蜜月、工作照常工作的、我國一般人、平日出外的機會較少（我認識的朋友中、竟有年過三十沒有離本地的）蜜月旅行可以給他們出外的鼓勵和機會、所以我以為我國人頗需這個旅行的、我還有一個希望、就是一般小職員們請婚假時應該多給些日子給他得有旅行的時間（王異）

談談家庭副業

愛愛的朋友們、我今天與你們談一件家庭易為的副業、這種副業已經得到了成效、朋友們、尤其是農村的朋友們、我知道小小的一件副業對於窮困到極點的農人是無大效力、但自信總比坐着挨餓强出百倍、當時便想副業究以何者為佳呢？我們便決定了這樣一個目標、

一、所用資本要少所以需資較大、則無力舉辦、

二、工作容易、農家大部分的精力要用在田間工作上、收成與否關係全家命脉、故壯年人不能因小失大、有誤農家適時、專靠壯年人、往往不可維持一家人的生活、所以所倡副業必定老幼婦孺皆可勝任、

三、利益可靠、農家可經營的副業很多、但是不加擇取、往往因環境之不適、或帶投機性者、常常失敗、

四、獲利要早、農村的人已經很貧苦、他們要求馬上有飯吃有衣穿、所以利益擺於眼前者、他們才敢信而為之、

根據以上之條件、再有我們那裡多山多草的環境、興辦養鷄副業最為合適、所以第一步提倡是養鷄、第二步提倡的是造林、第二步今日不能成功、暫不提及、可是第一步的養鷄、確對農人已經有了相當的供獻、今述之如下、

種鷄選擇、我們的目的是需資少、獲利大得益早、故當時來買純種鷄、只是選擇本地土種体格健偉產卵較多而大者、

鷄之蕃殖、用上種鷄之卵為種卵、每母鷄所孵數目以二十個為限、放於空氣流通之箱內、再選体格强健而就巢欲念較强之母鷄為孵鷄、將箱置於光線暗薄僻靜處、木箱即用火柴或煤油箱、內鋪以稻草或麥壳、作四字式、孵化之時日約為二十日左右、在此期間每日必須將母鷄捉出、給以相當之食料與水分、並使母鷄換氣休息、十數分鐘後當置回孵箱內、於第一星期後作初次檢查、若卵之色澤未變而透明者、即為無精卵、即時取去、若卵上端有黑陰、係受精卵、第二星期後作二次檢查、其發育良好之種卵中部現黑色、二端有氣泡而透明、發育不良者透明部較多、上下轉動時、其中之物即變易位置、有此情形可斷爲而去之、雛鷄出壳後、不可即時餵以食物、因胃中尚有卵黃未完全消化、故只餵以清水、（未完）（天章）

自殺究竟有沒有補救的方法

生活逼迫嗎？失戀嗎？其他一朝之忿嗎？

葉熾强

最令人感覺到不安的、便是時常看到觸目驚心的自殺、還是一個社會問題、凡在有識、莫不痛心、莫不加以深切的注意、

「痛心」、固然無濟於事、先是注意、就是深切到怎樣的田地、也終於不是辦法、我們要明白為什麼要自殺、為什麼要走到這條偏狹的路上去、除了這條路之外、是不是路路不通、這所謂不通、是真不通、還是假不通、是舉世公認的不通、還是個人的想不通、是一時的迷妄、還是審籌熟非出此不可而嘗試的一回、進一步、這所謂處審熟、或不得不這麼來一手之前、其間有沒有什麼魔力驅住、而迫促你把腦筋向這方面去鬧展的、

這種種能够稍微明白之後、其次便要討論到有沒有、或者可不可補救的問題了、

誠然、人、大家都做着這個渺小的人、做倦了、社會並不對你倦、做膩了嗎、國家並不厭你、因此、在社會的立場上說、這種自殺的怪現象是要不得的、而且「此風不可長」、

那麼有許多人為什麼要這樣來一手呢？

難道自殺是自已那個小天地當中的一件有意義的舉動嗎、難道是心靈上的安慰嗎、難道是以不了了之權且用來補償那些缺憾嗎、難道是對付對方的對症藥石嗎、我覺得這都是不應該的、

外來的磨折是應該想法對付的、古話說得好、「生於憂患」、俗語也說、「留得青山在、不怕沒柴燒、」自殺是一種厭世疾俗的無聊手腕、這種人非但沒有明瞭人生、簡直根本受不起憂患的磨折、實然把青山也擲掉、根本錯誤、還有什麼話好說呢、在整個社會上看來、這是「害群之馬」」還是社會之蟊賊、

讓境域來宰割者、已經一致公認為懦弱者流了、受了宰割、不能排除、連忙把性命也一古腦兒交給宰割、索性同歸於盡、這毛病、一方面擴大環境的領域、一方面闢開一條「萬劫不復」的死路、結果、環境得到勝利、放下屠刀、揚長而去、甚至笑你是世界上一個最沒有用的東西、

生活的逼迫嗎、失戀嗎、其他「一朝之忿」嗎、這種種都造成了自殺者狹隘的人生觀造成了所以氣忿和苦悶的那一瞬、然而且慢、受了打擊的心靈且鎮定一回、受了激刺的失意者且回頭來、慢點開房間、慢點蹈海、當你那隻脚要伸出去踏到另個世界的當口、仔細地、週環地、打量一下、想一想、那七尺的身軀、那昂藏的氣概、那可以還有法子想的前程、那就是沒有法子想而應該加緊搭擊的環境、都等待這一點「勒馬懸崖」的中興思想來補救一下、要存心擯掉自已、也還要擯得比較有意義或者像一點的場所、豈肯隨便的隨「大江東去」呢？豈肯拋棄了大好的光陰而一眠一醒呢、豈肯自已曉得末日而蹈入末日的征程呢、

有人罵你們意志薄弱、我卻說你們意志緊强、壯偉、轟烈、然而這堅强是僵的、這壯偉是「阿Q」式的、這轟烈是無理取鬧的衝動、如果說、沒有了解你們那瞬間的困迫的心靈、如果說沒有原諒你們所以然要出此下策的苦衷、這個、且不要埋怨、並不是不了解你們的困迫和苦衷、為的是你們把這個困迫和苦衷當做一切的歸宿、我們剛剛認為這區區是人生的極其細微的道程、而你們慌慌張張地便「拋錨」了、你們碰到一點點所謂困迫、便以為人生的最後牆壁到門了、到下來乞憐、然而我們還要打開牆壁拆除一切的障礙物、

生活的逼迫嗎」

失戀嗎、

其他「一朝之忿」嗎、

這不過人生路程上的一叢擋路的荊棘、和幾塊障礙物而已、活的膩的、厭的、倦的、由你去「中道自畫」、然而太沒有志氣了、

我們的社會、討厭這種懦弱的自殺者、

最後、說到做人、還要自已好好的去做一個人、自殺固然出於不得已、可是你對于做人、大概還做不來的緣故、做不來人、還要學習學習、古話說、「學到老」、那末、當你厭世、憤而蹈險的時候、回頭來、再來學習做人、自身保留牢、未嘗不可把以前種種「譬如昨日死」的事情、一概不可、以後種種從今天起、改過自新、

冷牛乳製造法

牛乳含有多量的水分、很難久的貯存着、所以過去都是用熱蒸去牠的水分、以便久貯、不過此法所費很大、極不經濟、因此不大適用、現在有種冷法、很是便利、冷法的要旨有三、一是把牛乳中含有的水分加冷、使其凝結成冰、二是使牛乳表面上結一層冰、並不斷的破碎其冰面、使新水露出而又凝結為冰、由是冰漸加多而沉、三是把所成的乳漿、較準稠度、

凡是乳內有獸味的、便不合於冷法泡製、故必便將乳百加倫、加熱於眞空之內、這樣、惡氣自然就消失了、這時、再行分乳皮法、分出乳皮五加倫半、就會把乳中的邪物、完全除去、經過這種手續之後、即可施行冷製法了、

冷製法、在小房中用機器加冷至合度、取沒有油的牛乳九十四加倫半入鑊內、鑊內置銅管、管內流雪水、即能將八十度、熱減至三十度這時沒去攪動、連攪九點鐘、即成稠密的冰、次流之入大車盤、用離心力轉動、去其冰粒、所流出的乳較稠、約量得四十九加倫、又如前放入冰房、攪動六點半鐘之久、又以車盤轉動、去其冰粒而得稠乳、約二十四加倫、又如前再入冰房攪動四點鐘、又以車盤轉動、去其冰粒、即得十三加倫的稠乳漿、第一次所去的冰粒、每千分帶牛乳定質二分、第二次所去的冰粒、每千分帶乳質七分半第三次所去的冰粒、每千分帶乳質十二分半每次冰粒帶去的乳質漸多、而乳漿亦漸稠、這樣所製的牛乳、色白質甜、和新鮮牛乳一樣、（冷潮）

夏令食物一覽

菜食類・冷食類

近來的天氣、實在熱得有些不可開交、所以食物一類的東西、也都趨重於涼爽及清潔的、現在我將我所知道的幾種、寫在下面、聊作參考、

菜食類：

冬瓜—取圓形冬瓜一個（約二斤餘）把瓜的一端切去約一寸、然後把瓜心洗滌乾淨、拿火腿、筍子、燒鴨、鮮鴨子、冬菇等、切成細末、放入瓜內、再加滿清水、將瓜放入碗內、用水煮一小時餘、即成、食時佐以醬油、味鮮美、且能祛暑、

拌黃瓜—將黃瓜剖分為二、去子、然後用刀切成半圓形放在盤子裡面、用少許之鹽醃之、約一小時後、去其滴汁、加以適量之醬、蔴油、醋、白糖、則成為適口的美菜、

蓮子羹—用新鮮的蓮子、去掉了「皮」和「衣」及「芯」、加入開水、在小火上慢慢的燉着、等到爛了的時候、再加以冰糖、使糖溶化、即可盛食、味美無比、

百和湯—「百和有「野」及「普通」兩種、普通的百和、瓣厚味甜、生的搗爛後沖服、可以醫治吐血症、把百和一瓣瓣撕開、去尖及衣、加入冷水、在火上煮爛、加入白糖同食、清涼補血、有益身体、

炒莧菜—將莧菜洗淨、倒入沸滾的油鍋內、然後加以少量水及食鹽再加生蒜頭多枚味佳且合乎衛生、因蒜能殺菌也

蘿蔔—去皮、切成細片、加入鹽拌勻、過一小時以後、把鹽汁榨出、用涼開水洗淨、加些蔴油、芝蔴、糖、醬油、醋等拌勻、爽甜可口、

荷葉飯—如同煮肉粽子一樣、將糯米沖洗乾淨、用醬油泡着、等到米變成紅色以後、支在新鮮荷葉內、加以火腿及鹹肉、鬆鬆的包紮後、置於鍋內蒸熟、味美清香、

鷄—膁鷄一隻、洗淨煮熟、俟稍涼後、再膁一些菠蘿、把鷄肉切成片後、然後把菠蘿放在鷄肉上面、香甜可口、涼爽宜人、

豆粉條—取豆粉二三茶杯、水六倍煮之、煮時隨煮隨攪、俟其沸後、用冷水冰之、凝結後、取出以刀蘸水切成細條、佐以醬油、蔴油、醋等、置於冰箱內、清涼適口、

冷食類：

杏仁豆腐—用四兩普通杏仁、加入一兩藥杏仁、研成細末、和以一大碗涼開水、成為杏仁汁、再用紗布過濾、另用洋菜一錢、煮成半碗湯、與杏仁汁混合、煮幾分鐘後、取去倒在一個菜碗裡、漸々的凝成塊狀、鋪一片潔淨的荷葉於一個大碗內、加入一碗冷糖水、再將凝成塊狀的杏肉豆腐劃成小塊、倒在大碗內、再收入冰箱裡、一小時半後取出、清涼不在冰淇淩以下、

涼糕—用綠豆粉半斤、白糖四兩、荸薺十幾個、先把綠豆粉泡濕、化成粉漿、然後把涼涼水四碗倒入鍋中、再將泡濕的綠豆粉倒下、用木棍或在鍋中用力攪和、至水沸成糊時、和以白糖、俟勻後、倒入洗淨之平底盤內、然後放入冰箱內鎭之、凉透後就好吃了、

酸梅湯—用酸梅半斤、白糖四兩、桂花二兩、冰四磅煮之、煮沸後、俟其冷、用潔淨紗布過濾後、用瓶盛之、放入冰箱內、經久不壞、飲時和以涼開水、味美解暑、（俞勛）

水的分佈

一守

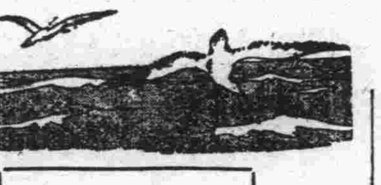

水的分佈異常廣泛、地球的表面、地皮的下面、空氣中物体裡食物中均含有不少的水、就地球表面而論、有七分之五為水、其平均深度不下二英里、假是把地球的面積算出來乘以七分之五再乘以七分之五再乘以二即可得到一個驚人的數目、

空氣中含有不少的水分、這些水分不過我們用肉眼看不見而已、那嗎我們看不見牠就不能說沒有、空中的水分常因溫度的高低而增減、有人估計謂：若把空氣中的水分完全變成水、降到地面上、可以有五六英寸厚、普通一個房子中、總有一磅以上的水分、夏季氣溫特高、水分特多、若在一立方里空氣中、把溫度降低為零度、就有十四萬噸水凝結成、這嗎大量的水、我們想不到有多大的体積、這個量也相當的大了！

回頭再看吾人身体上的含有量、約有百分之七十的水、就是說一個人要一百磅重、其中七十磅為水量、由此可見人的身体大部分組成的、這些水份的供給大半是食物來供給的、由此更進一步的明白、食物的組大部也是水了、今列其最常吃的食物、註明其含水含量

牛肉	72%	羊肉	76%
雞肉	78%	猪肉	72%
牛乳	92%	人乳	91%
雞蛋	74%	米	13%
大麥	16%	小麥	11%
馬鈴薯	75%	番加	94%
蘋果	84%	甜菜	90%

由這些食物中的含水量、我們每天吃飯的時候、也就帶着吃了很多的水、不一定專靠喝水來取水、

植物的內面包含了多的水、所以能保持其青嫩、植物中的水一旦缺乏就要枯萎變黃、不但不能生長而且有死亡的可能、因為植物的葉子要用水分、蒸發出去、故水分不足的時候就要枯乾、但是在地表面下的土壤含有不少的水、但是因為水有向下性、故離地面愈遠的水分、有時因地層表面的變動、就有水被壓而穿出地面來、這就是泉水、有時因地點之不同、泉水中常有礦物質為之溶泉水、

植物因根之大小、可以吸取多少不同的水分、大的植物根深吸收水分亦多、但是因為葉子過多、而能維持平衡、小的禾苗根過於短小、雖然葉子少、也得需相當的水分、否則就要枯乾、

水的分佈雖廣、但是亦因地而有多少沙漠之區、常年不雨、故動植物甚罕、靠近海洋的地方、常年有雨、植物竟年茂盛、水分充足之故而植物多濶葉、少雨之區、植物多為針葉、如此之影響皆因水分分佈不同之故、

水在地表面的分佈、因多寡之不等、而有所謂海洋有的所謂大陸、（大陸上含的水分少、但不能算沒有）在海洋與大陸的生物絕然不同、在其生活的情形當然很明顯的辨別、就從其身体內的含水分亦可區別水產生物比陸地上的生物含水分多、水產植物亦是如此、水產的青菜水 分常在百分之九十以上、

接吻起源

用接吻來表示愛悅是相當晚的事情、在極早的原始時代只是以它來表示服從和恭順、在非洲的許多部落裡、土人們在酋長走過的地上親吻、在澳大利亞、在地上親吻或者竟可以說是在地上呼吸、是好多種人見面時的禮節、吻手和吻足從很早的時候就是恭敬的一種表示、

靄理斯在他的性心理學中說、

與接吻相類的表情、在幾種比人低的動物中都可以找到、像蝸牛的觸角的觸摩、鳥用它們的喙相撫愛、狗舐他的主人實際就是 他、

朗白羅索（一）告訴我們接吻是一種高加索的習慣、東方人（大概包括亞洲各國）並不通行、他說它的起源无疑的是由於母親的撫愛、從母愛的親吻生出了後來我們今日所知的情吻和敬吻、

撒摩亞人的親吻是用鼻子吸、波利尼西亞人藉了以鼻子在一塊八相摩擦來表示愛悅——拉普蘭人和愛司基摩人也是如此、中國和日本是沒有這麼一種禮節的、

註（一）朗白羅索是意大利的醫學家、心理學家、著有犯罪學、天才論等書、（冬京）

預防沙眼常識

沙眼是一種最容易傳染的病、欲免除此症、惟有事先善自防衛、茲將患沙眼症預防法列下

（一）家中洗面手巾、應每人一塊、不宜隨便混用、

（二）在未洗之前、應看明面盆是否清潔、

（三）他人之手帕、不論如何清潔、切勿借來使用、

（四）切勿用患眼病者所用之器具、如不得已時、必須用滾水煮過、然後再用、

（五）如患病者、務須急往專家處診治、（悅）

幾種小常識

▲青草的斑痕、染在衣服上、只須搽一些白蠟、再放在水中照常洗滌、便可洗去、

▲灑些消毒劑在窗子上（外衛檻上）便使蠅蚊和飛虫遠離、不敢飛來、

▲海綿著水後應放在陰處、不可放在陽光下、

▲毛毯裡放些新聞紙二三層、便可覺得分外溫暖、

▲金魚最好畜以缸、缸的形狀、以狹底口大者為最佳、缸如果是新買的、那最好生芋擦其內、當暑熱秋燥時、宜隔一日易水、才好、

▲吃水果最好用過錳酸鉀的溶液洗一洗、又潔淨又可消毒

▲喜歡吃蒜的人、口內發出不好聞的氣味、要避免這種奇臭、最好吃紅棗數枚、常用清水漱口、

▲有人飯後胸腹飽脹、最好飯後進點新鮮水菓、緩行三四百步、食有定時、並飯時宜細嚼、

▲除去帛上的血漬可用鹽和冷水洗去、

▲手上魚腥、使人憎惡、假使用芥末擦手、腥味立去、

▲用鹽水擦頭皮、可使病後易於脫髮的人、髮可不脫、

▲鼻孔流血、可用冷醋水洗鼻孔、流血便可以止住了、

▲鹽和醋造成的液体、可以用來洗擦皮件、（友蘭）

長髮生毛聖藥

富美納音

含有殺菌力、長髮生毛、培養毛根、防止脫落、效驗卓著、

毛髮為角質所發、由網狀部生出、亦即皮膚之一部、人之腦髓、藏收於堅固頭蓋骨中、頭髮能禦避外部寒熱之刺戟、眉毛能防止塵埃之入眼、故衛生上極為重要、且外觀上異常美麗、其養毛之法、第一在使之清潔、第二與以刺戟第三設法培養、夫年老、疾病、或身體衰弱、均可使毛髮脫落、宜保身健體、常以頭油塗抹、梳篦梳洗、兼用富美納音、管保髮黑色艶、不致脫落、概因此藥能殺除病菌、並使毛根血液循環周流故也、

富美納音有三大作用

一、殺菌作用 此藥殺菌力甚强、故能除盡毛根之一切有害黴菌、皮膚自然健壯、

二、刺戟作用 藥力刺戟毛囊、活潑毛根血液、促進生毛機能、

三、營養作用 能培養毛根、使之吸收營養素、則毛髮易於發育、恰如草木、在根幹施以肥料、其枝葉自能繁茂也、

醫界泰斗、日本東京帝國大學教授醫學博士田中友治先生參酌脫毛禿髮原因、依據治療最新學理、採取珍貴藥料、應用化學方法、配合生髮靈藥富美納音、最爲簡單經濟、安全生髮、一經使用、必得良好結果、

富美納音之效驗及所治病症

●禿頭病●少禿●瘡禿●眉毛稀薄●產前產後脫落●病後脫落●浮皮多●梅毒胎毒等脫落●男女應有毛之處而無等症

富美納音之藥價

大瓶 日金五圓五角 中瓶 三圓

小瓶 一圓六角 外加郵費四角五分

凡各通商大埠均有代售

如欲直接訂購、請將藥價先行滙下、當即隨函交郵寄上、不致有誤、

奉贈說明書 如欲索取者、請函知敝藥院即行送上、不取分文、

富美納音總發售處

東京藥院本行 日本東京芝區田村町四丁目四番地 電話（芝）一八七四番 郵局匯款東京六〇一〇〇番

東京藥院分行 日本大阪天王寺區右辻町二四番地 電話天王寺 三五五六番 郵局匯款大阪五〇八一八番

（歡迎短篇作品）
（每星期一三五日出版）（第四八八期）

鏡

季子

成天愛對着鏡子冥想，倒並不是戀愛着自己，在自己的臉龐上找不出可愛處，但找得出的是另一件東西，朋友！也許你們找不出，這是我的專有，我會這樣享受一輩子的。

我愛鏡子，鏡子在我，如園丁的花，農夫的牛，孩子的洋囡々，悶來時候，把門閉好，桌子理得乾乾淨，將一面大鏡子擺在自已的面前，開始在鏡中尋找一件神密的東西，發現一種有影無形的，不！連影子也沒有的東西，當然在自已臉上去尋找，我有時木然坐着，傻樣子，不想什麼，却在想什麼，鏡子裡透明，鏡子的聰明，鏡子的神通，多々如神話中的寶物，可以使夏天忘熱，冬天忘冷，不知飽暖，不知凍餓，不知身外與身內的一切，

對着鏡子，可以在陰天見到太陽，在黑夜見到白晝，再說得够聽一點的，就是可以在地獄裡見到天堂，地獄雖然仍然是地獄，可是另一個自已到了天堂了！

朋友對我的忠實，朋友對我的關切尚不如鏡子呢，我曾這樣問過牠，

「我想飛，我想到另一個世界裡，」你願同我飛麼」無疑地，牠是把什麼都交給我了，鏡子對人人都忠實，但人人未必深深地了解牠，有的也不過僅々知道牠的忠實而已，還有聰明呢？解人呢？你不聰明，當然牠也無由聰明，你不解牠，牠又焉能解你，一切牠的好處，都讓人給埋沒了。

有時鏡子也許同我開點頑笑，把我的面龐照得或扁或長，牠應該是個最善於幽默的，簡直把我嘲笑得想哭了，似乎我的靈魂也給牠拉得忽扁忽長，但不妨有這點諷刺，並不失去牠的敦厚，我還是能去尋找另一件東西，牠仍然有那份宗實與聰明把另一個我飄到我要到的地方去，什麼都是假的，鏡子是真的，鏡中的世界是真的，是不朽的。

我供一瓶花在鏡前，鏡子也供一花瓶在我面前，我供的花不到兩天便凋謝了，可是鏡子供給我的花呢？牠們仍然是鮮麗的，誰說鏡花是空的，唯有空的才是真的，唯有空的才是不凋謝的。

傻孩子常把鏡子翻過來尋找自已，鏡子亦有牠的深處，不可如此輕視牠，牠有一顆荷葉上露珠似的心，但亦有鑽石似的堅硬呢，有飛燕的輕快，有大海的憂鬱，有月色的靜雅，有我，有他人，有世界的一切，

小屋

一枚

我試着想，當年屋的主人和匠人建築這間小屋的時候，爲什麼把心地眼光縮得這麼小，他們彷彿把這間小屋只安排給一個人，就只一個人也嫌它過于狹窄，前牆上有一方洞一樣的小窗，緊接着便是作爲出入穿過的門洞。

四月十日這一天天氣很好，空中有鮮明的太陽，風若有若無的吹着，我搬進這間小屋裡來了，我的身体好像變得碩大，屋內的空氣已然不够我呼吸，心頭襲進一股子悶，但不久便習慣了下來，因爲這小屋不是孤立在荒原或孤島上，是坐落在許多大屋子中間，大屋子裡住滿了活躍的生命，她們不祇生活得有紀律，每人都在學習着認識並担當自已的使命，也在懷懷着她們的理想，一個人處在這種健全的人群中是很容易忘我的，作爲我的睡眠休息地方的這間小屋，慢々使我感到親切，

我開始對宅注意到佈置，於是除了靠後墻放置一張小床，窗下放置一張書桌外，桌上舖平一幅紫色桌單，映着白壁，顯出一片淡素，案頭瓶中插了一枝黯桃，春色便瀰漫了滿屋，然後彙集了一列心愛的書籍，一瓶墨水，一支玻璃鎮尺，加上一個小小的水盂，適應我的趣味，我可以對着它們凝想，或傾訴些什麼，夜來了，我的夢做得很長很甜美，生活並不是沒有意義，

時光的巨手，縮短了人與人之間的距離，大屋裡的那群陌生的靈魂，一天天和我稔熟起來，她們固然有的向我發出愚騃的問題，有的却也吐露了她們心靈的冒險，我開始覺得自身的渺小，肩頭加重了千鈞的重量，我需要超越的智慧，也需要寬度的忍耐，這小屋的空間限制了我的步履，却擴大了我的心田，我該多思維，多檢討，多給予她們思想行爲的指示了，而至消散，一九三七、六、一一投於承德

幻雲

義

「鑲着金邊的白雲，她好似美人的衣服」

「但是她不能陶醉了我的心，我只有給她一個平常似的臉，因爲我並不是她穿了美麗的衣服，就使我羨慕她，我們的愛是神聖而偉大的喲！世界上除了我們之外還有誰呢？」還是H君對景抱着勝利的熱情自言自語的說，T君聽着微々的一笑，H君：「你實在是風流而多情的男子，可嘆！世界上有幾個似振華那樣的人呢？從古至今就是用手指頭算一下，大概也能够剩他七八個，何況處在這樣一日千般變化的潮流中的女人呢！？H君：我這話可是冒失一點，但是你要自已仔細的嚐着滋味去想，恐怕你還要說他是條條在理哩，唉！世界上受這種欺騙的人甚致於因失戀而自殺！拋棄其父母妻子兒女的人已是數不勝數，但是誰能自已醒悟呢！我是從愛情漩過裡逃出來的，現在我已覺悟到女人對男方的愛完全是假面具呀！有幾個不是拜金錢主義的呢？現在我看女人的臉，好似一面小鬼的勾魂牌！她們身上的曲線美，更可以說她是一個陷埋人的地獄！到現在我想起那時還覺着傷心呢，况且你和××的愛不過是一面相識的異性朋友，她能够一心一意的愛你嗎？」H君聽完了這一片不入耳的話，他的臉已變成了青黃色，好似滿天鮮艷的彩霞正在施展她那處女美的時候，被一陣暴風雨給沖散得七零八碎了，他把眼珠子對T君使勁的翻了兩翻，「我們的愛是純潔的，我們的愛是任何人也不能及的，你又何必這樣的牢騷呢？並且已經給我寫了無數又無數的信，將來我們一定要達到結婚的目的，難道她還能對她的愛人撒謊嗎？」他一口氣的，怒氣冲々的說完，轉過頭去，瞪圓了兩隻眼，四週裡有了一回，好似尋找他的愛人，來立刻要質問她到底是不是永久的愛他！T君看他如此擬情的利害，也就不能再替他加以的解說了，只好等着看一幕新式有趣的敗子回頭吧！這才把這一場小風波解決了，光陰像流水似的快，春已經被夏追趕得無影無踪了，H君沒接到他愛人的信已有一個多月了，使他焦急得坐也不是，站也不是，愁思，和失望充滿了腦海，每日總是皺着雙眉，嘴裡一面狂吸着紙烟，一股一縷的青烟變成了圈形直飛到天花板，才自々然々的從沙窗隙中暗暗的溜了出去、怎麼她：：？她是愛我的呀？怎麼到現在連音信也沒有了呢？她變了麼？不：：不能，他躺在床上，在翻看他藏在皮包裡的她寄給他的第一封信，

H君，我久已慕你的芳名是多情的，自那日我們在公園裡相見的時候，果然是一見如故，咱倆並坐在一起談談笑笑，簡直是比經過長期的愛還要親密哩，H君我實在羨慕你，我愛你，我永久的愛你：：：哈々如此懇切而忠實的口吻，難到說還是假的嗎？這時把他面上的愁紋，一刹那間竟充滿了光榮和興奮，使勁的從床上跳了下來，走到鏡台傍邊，梳光了蓬鬆的分髮，又換了一套流行式的洋服，皮鞋擦的幾乎照見了人，這才大踏步的走了出去，才出了大門，他怔着了，自已用手拍着腦袋，你到是打算往那裡去呢？你眞是擬了嗎？自已無精打睬的又走到了屋裡，無力的倒在床上，

是一個炎熱的晌午T君在一片青嫩的草地上發現了H君臥在那裡已經不能動轉了，白胖的面龐消瘦得變成了青灰色，半合的雙眼，陷成兩個深坑，灰塵埋滿了他的身休，幾乎不能辨出他是何人，T君早已明白這是失戀的証據，他慌忙的把他攙扶坐了起來，經過一刻的工夫他才能够說出話來，這時他已成了淚人兒一般，並把××拋棄了他，現在已經和一個留學生結了婚的消息告訴了T君，說完最後的一句話的時候，立刻又昏了過，「鑲着金邊的雲，她好似美人的衣服，」她漸漸稀薄

夏日的詩

李漢

（林子里有甲虫爬）

五月—紅了榴花，
是誰在葉子上洒了油？
枝頭掛着如娘們，
如海般的眼睛，
蜜蜂在陰影里舞。
× × ×
微笑掠着燕子的尾巴，
（風含着喜意哪）
把芳香吹到墻外，
怕熱的犬在迷惘了，
× × ×
籬笆隔開了相思與熱戀，
太陽把气燃在花叢中
游人默計着黃昏哪。
× × ×
池里的荷花困了吧—
把花蕾藏在清風里，
（紅色的柵欄
疲懶地噓着悶氣，）
× × ×
唐槭下面美的足跡喲！
從枝葉的空隙拖長着，
拖長到榴花前面！
（是誰把酒灑了它？）—
五月—紅了榴花，

——五月榴花時節舊作

戀

震東

柳絲綠了，一條條如線的柔枝，在那春風駘蕩中，飄拂到他旁邊一角小紅樓，和煦的陽光，從玻璃窗裡、射入映到白紗賬子上，那時有一個嬌模的女郎，灣灣的短髮在額前逢亂着，像喜鵲窠一般，上身穿着白粉色短而瘦小的印度綢襖，下穿着黑色緞子鑲着紅邊代金絲的褲子，生的圓姿替月，纖腰如柳，兩頰隱着兩個小小的酒窩，兩眼惺忪，恰纔睡醒，瞧見了那可愛的陽光映到帳門鈎起，一看台上的座鐘，已指着十二點了，宿外鳥聲瑣碎，正自忙着他們的生活，伊把耳邊的搽髮，掠一掠，懶洋洋的穿上閃綠色之花緞旗袍，登上高而且亮的革履，咯噔：：的走到油綠雕欄的旁邊，一手托着香腮，露出雪白粉嫩的臂腕，盈盈雙瞳，瞧着綠色的嬝々的碧柳，和那幽靜無人的園裡，桃花開得鮮紅明艷，被風飄到伊的鬢旁依依拂拂：：却在伊的芳心中，好似有很重的憂愁瀛在心頭，立停嬌軀，呼吸了幾口空氣，托着香腮，看到地下的小草和樹受着風吹後的落英又不覺長嘆一口氣，

咳！粉粉的桃花啊！那色兒如何的光潔！鵲啊！鵲啊！你莫食那粉色的花啊，女人啊！女人！你莫和男人歡樂！可是男人的歡樂沒有什麼不可，女人的歡樂，啊！怎生了得！想當初希望和你同居百年，到了現在惹下無端的仇怨，你不見隔田有畔，你不見汗水有岸，你記得前二年的時候，我二人無限的歡宴，你把誓語賭咒了萬千，現在你有了新聲，令把舊的忘了，你忘了，你忘了我還與你何言？

芳草鮮美，落英繽紛，林中有小池落英飄浮水面，水應作淺紅色，幾成桃池矣，池旁有石，可坐數人，伊和一個頭髮望後梳得光光的，鼻架羅克金鏡，身穿着新製的灰色西服，雪白的硬領，下垂一條玫瑰紫色領帶，領帶插着個寶石別針，的一個少年，手臂相挽着在那邊池旁邊，那塊石頭上對坐相談，談那甜密的：：然而這是伊的二年前的事情，現在宛如夢景能，

在P跳舞場開了，這天跳舞場的門外，車水馬龍，十分熱鬧，霓光四照，有許多的汽車，一字兒排着，那嗎：：的駛來一輛青色的流線式的小汽車，車裡頭並坐着一對情海鴛侶，如箭的一般來到了，車夫忙將車門開了，正是伊和伊的愛人相挽纖腕，咯噔：：的踏上白石階級，只聽得裡面西樂鳴鏗的聲音，知道是已經開了，連三步作二步的跑到裡面，於是二人輕輕的跨上台去，在那琴聲抑揚中，翩翩！蹁蹁！忽仰，忽俯，眞個是手如迴雪，身如旋波，漸漸的人頭上透出汗來，同時二人停住了舞手携手走下台去，伊和伊的愛人揀一隻沙發坐下，只見五光十色，一對一對的青年男女，都在那裡有的坐着的！有的談話的！有的雙雙舞著的，此等快樂無限的啊！然而這是二年前的事情，現在宛如夢景罷了！

光陰如矢，不覺伊與伊之愛人雙煩請密昔門W爲証婚人，在某一個旅館舉行婚禮，結婚的那一天，高朋滿座，勝友如雲，而伉儷結矣，新婚燕爾，在愛情中，度那細柔艷福，快樂無疆，然而這是二年前的事情，現在已如夢景能了！

一間小的樓上，四週陳設精美纖塵不染綠灔灔的電燈，照到沙發上，有一個二十二三歲的少婦，上下姿色清灑，穿着一件半舊的閃緞棉旗袍，服裝樸實，正是伊低頭挑一件絨線衫、（未完）

情場迷途

（一〇八）

曹潤之女士

紹賢也微微一笑，周太太道，楚媚那個孩子已竟回去許多日子了，明天還得把她接來住些日子，紹賢答道，我昨天看見她，問她怎末這些日子沒來，她說因爲她祖母受了感冒，現在已竟好了，大約不過兩三天就來看母親來，周太太點々頭道，怪不得她這末許多日子沒來呢，原來是她祖母病了，我們這些日子被你姑父的事情鬧的也顧不得去看々她，他們母子正在談話，忽聽踏々的聲音，周太太向紹賢道，你父親回來了，她這末一句話，還沒說完，周景山就推門進來了，周太太問道，你從那兒回來，周景山答道，從他姑母那兒來，周太太問道，他姑父現在還像從前那樣，每天不在家嗎，周景山道，他不在家上那兒去啊，眞也奇怪，在先前他姑母時常因爲他姑父不愛在家生氣，現在呢他姑父不出去了，他姑母又勸着他出來走々，可是勸他出來他倒更不肯出來了呢，紹賢問道，近來因冠英和梅芳都在那兒陪着她，看她的精神比從前強的多了，周太太道怎末梅芳也在那兒嗎，周景山道，聽說已竟在那兒住了兩三天了，紹賢聽了心裡不覺一動，竟情不自禁的臉上起了一層紅雲，此時小平進來說開飯了，請到客廳吃飯去，他們三個人遂一同到客廳用飯，但是紹賢自從聽他父親說梅芳在莫公館住，他心裡恨不得一時要到那兒看々，忙着吃過飯，就去換衣服，周太太見他吃過飯就忙着走，將他喊來問道，你怎末吃完飯就走呢，你要上那兒去，有甚末事兒這樣的忙，紹賢答道，我要上我姑母那兒去，周景山點點頭道去吧，你姑母今天還問你呢，說你兩三天沒去了，紹賢遂轉身往外走，他在路上一邊行路一邊思想，他想今天見了梅芳，她一定不能像以前那樣向我不滿意了，我們的感情本來是很好的，不過是小小的發生一點兒意見，我想這些日子她早把氣消了，他在思想之間，不知不覺的已竟到了莫公館，即走進大門，只見阿林笑嬉嬉在門口站着道周少爺來了，請到裡面坐吧，紹賢向她笑着問道，你們小姐在家嗎，阿林答道出去了，紹賢連忙問道，上那兒去啦，阿林答道，那我可說不上，也許看電影去了吧，他們說着話已竟走到裡面，莫經理自己坐在那兒看書，紹賢遂向前行禮，莫經理向他問道，你吃過飯了嗎，紹賢道吃過了，姑母和表妹上那兒去了，莫經理道，她們同冠英梅芳四個人一塊兒出去的，可沒說一定要上那兒去，大半是上中央影院了，

健胃補脾

太田胃散

欲享不老長生之樂者須服這靈藥

這靈藥是家傳秘方的數十年來
中外馳名各界家庭沒有不常備
這聖藥的這藥每飯後大人一匙
小兒半匙胃口暢快又飲食增進
又防備瘟疫仰望注重衞生諸君
豈不常備這聖藥以保全
貴府各位平安的呀

價目
四十天服量　金壹圓
十七天服量　金五拾錢
十天服量　金參拾錢
六天服量　金貳拾錢
二天半服量　金拾錢

總發行　大日本東京市　太田信義藥房
總經理　大連市浪速町　日本貴藥會社
劾偉價廉各埠藥房均有出售

大連 中央旅館

鳴謝國內軍政學各團體

啓者敝旅館復業以來、迭承國內各省市縣軍政學各團体於來連觀光之際、枉駕敝館、惠然下榻、榮幸何似、感激莫名、惟時値春令、正是旅行節季、團体光顧者既多雖自分屋宇廣濶、有時亦不免投寓者向隅、盛意隆情、未荷接受歉甚罪甚！且當敝館滿員之際、招待容有未週尤覺遺憾之至、爰特聲明歉忱謹鳴謝悃、敬希各界鑒諒爲荷

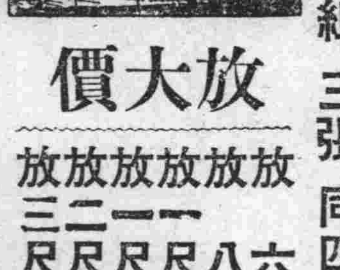

照像價

二寸一組	三張	金五毛
四寸一組	三張	金六毛
六寸一組	三張	同壹元貳毛
八寸一組	三張	同二元肆毛
尺二一組	三張	同四元八毛

放大價

放六寸	張	金三毛
放八寸	張	金五毛
放一尺二寸	張	金七毛
放一尺八寸	張	金一元
放二尺四寸	張	金貳元
放三尺六寸	張	金四元

照像 洗片 放大 大減價

華春照像館

大連市平和街六番地
電話三二六二七番

紅白痢疾新藥

阿陀斯

主治症
紅白痢疾、上吐下瀉、霍亂虎疫、中暑暴泄、不服水土、食物燥心、膨悶脹飽、惡心吐酸、食積胃滯、氣積酒積、心口疼痛、絞腸腹痛、乳兒綠便、各種疫痢、危險的夏季胃腸病

家々必須常備
人々所當常服
旅行不可忽缺
止瀉淸腸聖藥

阿陀斯者，乃有特大無比吸着力之活性炭素。功能吸收殺滅有害細菌、防止腸內之腐敗，以及異常醱酵，調整腸胃之機能、促進腸管之消化，對於吐瀉霍亂等胃腸疾病。無不丞奏卓越神妙之偉功。既無傷腸害胃副作用。復沒妨礙消化流弊等。所以當此危險的夏季胃腸病流行之季節。此品實爲家々必須常備。人々所當常服、旅行家尤不可忽缺的必携要藥也

總發行所　大阪　株式社會　藤澤友吉商店
奉天加茂町十五・大連市山縣通七・天津法租界三十三號路

少年樂園
歡迎投稿

零碎集（五九）
慈燈

給馮桑

棟棠君昨天寄一篇文章來、求我給他修改、我想你是他的胞兄、應該你費心給改改吧、而且我近幾日忙得很、缺少工夫、他的文章連題都沒有、你就酌量給想一個、他寫得很有趣、很像是新理想主義的寫實作品。

他的文章如下：

張鳴生總絞纏着我、不是摟我的脖頸、就抱我的頭、再不然就摸我的臉、他說我像個姑娘、甚麼我的眼睛好看、眉毛好看、我不拒絕他的親近、我願講解從書上講到的許多故事給他聽、譬彷一篇小說、一塊散文、一段笑話　我又參加着自已的意見、批評書中的主人公的行爲、應該哭泣麼、應該拋棄家庭出走麼、應該不上課聽講麼、他聽着、默默的瞪視我、把手背放在我的肩頭、看着我說話、

「你說的甚麼哪、」

「不是！你悄々聽我說吧、他在大學讀書、住在一個有女兒的寡婦的廂房、他是租房住的、那寡婦給他包飯、像是一家人、在一張桌上吃着、他會作小說、時常在報端雜誌上發表、他還出了一本專集、房東小姐早就『久仰』他的『大名』、後來知道是他、就敬愛他、可是他寫小說忙、沒有工夫注意別的事、而且他的家貧、時常不能接濟他的學費　他就靠稿費過活、他有一位好友、是他的同學、是個富家子、到他那裡去過幾次之後、就認識了房東小姐、很快的結婚了、小說家因爲這鬱鬱成疾、回故鄉修養、他的父親死了、後來他的病好、在鄉村的小學校裡教書、房東小姐被富家子拋棄了、他得到這消息、馬上典質友服去看她、但是去得稍遲、小姐投了江、待他走到他從前住着的那家大門時、看見一口棺材由六個人抬出來了、他傷心到了極點、於是瘋狂、在路上險些被汽車撞倒、住幾年、他的瘋狂症也好了、仍舊當鄉村的小學教員、兼做小說、這段故事、是他在鄉村、坐在家裡、望着門前青青的山、碧澄的河水寫成的、一冊定價大洋六角六分、版權所有、不准翻印……」

「這不是眞的、是他瞎編的」

「不是、不是、他自已說的、是實實在在的事情、當他看見棺材抬出來的時候、他幾乎昏倒、他把眼睛都哭紅了、」

「假的、假的、」

「你不知道、在書前、還有一個大學教授作的序、說得十分動人、」

「你是個小說迷、」

「你才是個傻子哩、書都是假的、和唱戲一樣、你看三國掉眼淚、有甚麼意思呢？」

「現代的小說和三國不一樣、完全是當今社會上眞實發生的故事、你不明白、我勸你借到那本雜誌一看就明白了、」

「我不看那些臭書、甚麼叫雜誌、『雜』就是亂七八糟的意思、我喜歡看電影」

「你明白『藝術』是甚麼意思麼、」

「我不明白那些臭事、甚麼醫術、醫生才明白的、我又不是醫生、」

「哈哈、你眞二虎『藝術』並不是『醫術』你甚麼也不懂、快滾開吧、不要把手放在我的肩頭、我不是椅子！」

「你忘記我請你吃牛奶糖了麼？」

「那是你願意請我的、並不是我叫你請的、」

「但你總不至辜負我的心意吧、」

「我已經早謝過了、」他閃着奇怪的眼光注視我、扯住我的手、硬把我拉到他的懷裡抱着、他很不知害羞、說些不好聽的話、但我討厭他、又有點喜歡接近他、我討厭的是他的愚蠢、和我的興趣相反、我喜歡他、是他對我的溫柔、因爲像他這樣親近我的伴侶、我沒遇見過、他常保護我、幫助我復仇、老馮雖然也喜歡接近我、可是他總壓迫我、把我壓在他的胸前連氣都喘不上來我不服從他、他則越加用力把我弄倒、我一點不能掙扎、他有牛大的力氣、

據棟棠君說、這是『上』還有『下』沒做完、等他做完寄來時、我必立時轉給你費心、費心、不多談、

—二十四號—

銅墨盒（一）

李家明正在教會裡整理書包、忽然外面一陣喧嘩、同學們都說：「此刻因爲有一件緊急的事情發生了、校長張先生、正召集全体學生、要在禮堂裡施訓話呢！」

李家明也不知道是甚麼一回事、他聽了同學們的話祇得跟了衆人、一同走到禮堂裡去、

這時張先生已立在禮堂的講壇上、他臉上一點也沒有笑容、神氣覺得和平日有些不同、同學們黑越々的坐滿一堂、對著那冷峻的環境、大家心裡、都不知道將有怎樣的一件事發生、禮堂裡靜悄々的一點也沒有聲息、同學們都溜著兩隻小眼睛望着那神秘的張先生、祇等他把今天訓話的宗旨、立刻就宣佈出來、

過了一回張先生看々同學們快要到齊了、他便開始報告道：「今天早晨、五年級的何蒙、忽然失去了一隻白銅墨盒找了許多時候、仍舊沒有找到所以他特地來告訴我本來一隻墨盒、所値微幾、也不必這樣召集全体、不過、本校自開辦到現在、一直沒有少過一件東西、現在發生了這事、實在可說是很奇怪的了、所以在我報告完了以後想在你們各人身上和抽屜裡、要細々的搜查一次、一則對於你們三百多個同學、不致因爲一人做了壞事連累大衆、二則使學校裡除去了一個壞人、以後當然不會再發生這種不名譽的事故」

張先生說完了、他便走下講壇、依着次序在一個個同學們的身上細細檢查起來、身上檢查完了、又到教室裡去檢查抽屜、可是終於檢不出那隻白銅墨盒來、

偶來松樹下
高枕石頭眠
山中無曆日
寒盡不知年

大連西崗子公學堂
高等科第二學年
白英僊書

一個紡織女（三）

可憐的女孩要和王太子結婚了、但是她自已很明白、實在不能做紡花織布、和縫衣那些事情、

她又想「我和王太子結婚後、或許有一日學會也未可知」所以便在王宮裡和王太子結婚他們正在開宴、一個生着很長鼻子的醜婦人來了、王太子的僕人正要驅逐她出去、新娘在座間已站了起來、對她致敬說「好日子姑母」

王太子見是新娘的姑母、只得叫她坐下、

這個老婦人坐了沒有多時候、又走進第二個怪婦人來甚至於比第一個還要難看、他的背是駝的、面上有許多皺紋、而且歪在一邊、新娘又跳了起來、對她致敬說：「好日子、姑母、」

王太子說：「這是你的另一個姑母嗎？算了、讓她坐下吧、」他雖是這樣說　心裡確是瞧不起這兩個老婦人、

王太子的話、還不曾說完、又來了第三個老婦人、他的眼是爛的、他的手同野獸的腳爪一般、新娘復如前次的說：「好日子、姑母！」于是太子容忍不住了、轉向新娘問：「怎麼這樣美麗的你、有那樣醜陋不成形的姑母？」

新娘不及回答、第一個老婦人站了起來說：「呵！是的！你的新娘確是美麗、但是我當她的年紀、也是一般的美麗呵！現在、我的鼻子是這麼的長、因爲我的母親要我常常坐在紡機裡紡紗的緣故、每天這麼多的時間、身子彎在下方、我的鼻子就漸漸兒的長起來、長到現在這般模樣、

第二個老婦人又站起來說：「我在小的時候、就坐在織布機上織布、所以我變成駝背、而且我的面龐歪在一邊、」

第三個老婦人又站起來說：「我的母親要我終日縫衣、所以我的眼睛變了這樣紅、我的手彷彿是野獸的腳爪、」

王太子說：「呵！我明白了！我不在使我的新娘、紡紗織布和縫衣了、」

于是女孩非常快活、她又當着來賓、叫老婦人們幾聲姑母、從那天以後、她沒有再見着她們、但是她和王太子住在宮裡、很快活的過了一生、

列強陸軍　重爆炸機的威力（四）

（英國）阿木斯特龍維脫鄂斯維特里機

本機爲英國空軍用最高速度長距離的爆炸機、其特長主要爲兩翼、胴体較小故能發揮其高性能、其主翼爲厚翼、係一種鐵波狀鉚合金板製成的、翼弦非常寬、尾翼與主翼同一之構造、乘員操縱者二名、射手二名、無線電手一名、機槍座在機首與尾部二處、全寬二六米、全長二一米、全高約有四米、

怎樣纔是模範小友（續）

小朋友們、大概你們都知道吧、你們是未來的主人翁啊！未來的改造、全要憑着你們的努力了、小朋友們、你們的責任是多麼的偉大而且重要啊！小朋友們、你們的責任既然是如此的大、那麼你們對於如何去努力、或許發生了疑問吧！好了！底下我來告訴你們：

（一）應當鍛鍊成强健的身体——「有健全的身体、才能有健全的事業」、小朋友們、你們懂得這兩句話嗎？這就是謹、要想做大的事業、必須先把身体鍛鍊到好的地步、小朋友們、你們看一看希臘的兒童們、那一個不是『雄糾糾氣昂昂』的樣子呢？你們的身体雖然是很好、但是比起外國的兒童來、眞是相差太遠呢？以很歉弱的身体那裡能担負未來的大責任呢、所以你們努力的第一件事、就是要鍛鍊你們的身体呀！

（二）要具備豐富的知識——身体鍛鍊好了、沒有豐富的知識也是不行的、小朋友們、你們現在正是求豐富知識的好時候、你們的記憶力是很强的、你們家裡的事情又有你們父母替你們去辦、那麼你們唯一的事情、就是去求豐富的知識了、古人說過『一寸光陰一寸金、寸金難買寸光陰』小朋友們、人的光陰是多麼的可貴呀！尤其是兒童時代的光陰、比起成人來不知還要貴出幾千倍幾萬倍呢？小朋友們、你們千萬不要虛度了你們幼年的可貴光陰哪！

（三）要養成好的德道和忍苦耐勞的精神、身体健全了、學識豐富了、但是人格不好、沒有忍苦耐勞的精神、也是不行的、在兒童的時期、正是養成好道德和忍苦耐勞的緊要關頭呵、在這個時候、你們如果培養不好、以後再改那就是很難的了、小朋友們、請你們注意一下吧、

（四）要去掉倚賴心——小朋友們、你們不要以爲你們家裡有錢、就不好好的去念書、你們知道嗎？求得豐富的學問才是眞正的錢呢！父母給你們的錢、你們有時候可以化淨了、總也沒有淨盡的一天、小朋友們、那種倚賴的去掉啊！

（五）要有創造發明的精神——小朋友們、你們不要以爲你們的年齡小、就什麼也不去管、那是很不對的、其實小的時候、更應該注意各種事物呢？你們或許聽見說過吧？英國的牛頓在小的時候、無論見着任何事物都要加以思索一下、就是那很平常的蘋果落地他也要仔細的想一想、牠爲什麼要落地呢？因爲他這種努力的結果、所以他後來能夠發明了很多的東西、如地心吸力啦、牛頓三定律啦：等小朋友們、你們年齡雖小也是要有創造和發明的精神哪、

小朋友們、關於以上五點、你們如果能夠一一做到、那就是一個很好的現代新兒童啊、

一問一答

問
一、デンマーク
二、船長さんは駱駝にあばれられては困る
三、一つ持つたきり

答
一、丹麥國
二、船長被駱駝鬧得沒有辦法
三、僅僅拿一個來

日語新聞欄

鐵砲の音が恐くて遊びに行けないよ
小鳥が少くなつて大へん困る　大連の中央公園

大連の中央公園では、近ごろ小鳥が大へん少くなつて、困つてゐます。かはいい小鳥のさへづる聲が聞けなくなつて、第一淋しいだけでなく、小鳥が食べてくれた木につく悪い虫どもが大へんふえて、櫻や松やアカシヤなどを、さんざんな目にあはせてゐます。それには、いろいろわけもありますが、公園の裏山にある射的場で打つ鐵砲の音をこはがつて、近よらないのも一つのわけです。けれど、射的場があんまり遠くなつても困りますから、どうしたらよからうと公園のをぢさんたちは頭をひねつてゐます。

テフテフ　ト　ユリ

オホキナ　オハナ
キレイナ　オハナ
アーマイ　ミツ　ガ
イツパイ　アルゾ

オクチ　ノ　ヨコ　ニ
キナコ　ヲ　ツケテ
アツチ　ノ　ハナ　ヘ
トンデツタ。

カタカナニュース
イタチ　ノ　ケイリャク

【テウセン】ケイシヤウホクダウ　デハ、サカン　ニ、マムシ　ヲ　トツテ　キマス。マムシ　ハ、ドクヘビ　デス　ガ、オクスリ　ニ　ナル　ノデ、クスリヤ　ニ　ウリマス。トツタ　マムシ　ヲ、タクサン、イケ　ニ　カツテヰマス。トコロ　ガ、イタチ　ト　イフ　イタヅラモノ　ガ　キテ、コマツテヰマス。イタチ　ハ、イケ　ノ　チカク　ニ　ヤツテ　キテ、マムシ　ノ　ナキゴエ　ヲ、マネ　シマス。マムシ　ガ、オトモダチ　ダ　ト、オモツテ　デテ　イク　ト、パクリ　ト、タベテ　シマフ　ノ　デス。タクサン　ナ　マムシ　ナラ　マケマセン　ガ　一ピキ　ヅツ　ヨビダサレル　ノデ、ウマク　ヤラレテ　シマフ　サウ　デス。

六十年に一度の龍舌蘭の花が咲く
大連の電氣遊園で

大連の電氣遊園の温室で、珍しい龍舌蘭の花が咲きました。龍舌蘭は厚い大きな葉て、ふちにギザギザがあります。この花は六十年目ぐらゐに一度咲くきりだといはれて、一度花が咲くと、その木は枯れてしまふさうです。日本で龍舌蘭の花が咲いたことは數へるほどしかありません。大きな葉の間から、まつすぐに高く立つた軸のさきに、大きな葉に似合はないやさしい花が、黄色に美しく咲いてゐます。（しやしんはりゆうぜつらんの花）

千米も高く火の柱
爆發した火山

ロシヤのカムチヤツカ半島にあるクルチエフスカヤ火山（約五千二百メートル）は、十八日猛烈大噴火しました。噴火口のドロドロにとけた岩が、空中にまひあがり、それが、ほぼ三百メートルほどの流れのやうになつて、ふもとの方へ流れ出ました。噴火口には一千メートルも高く火の柱が立ち、そのもの凄いありさまは、なんとも言へないほどだつたさうです。

コドモノ科學辭典
ヤの部

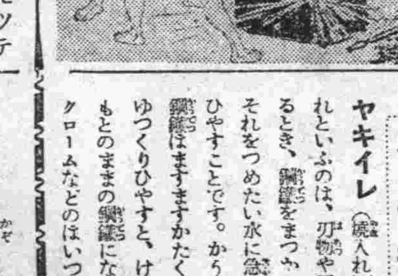

ヤキイレ（燒入れ）…燒入れといふのは、刃物や刀をつくるとき、鋼鐵をまつかに燒いてそれをつめたい水に急に入れてひやすことです。かうすると、鋼鐵はますますかたくなります　ゆつくりひやすと、けつきよくもとのままの鋼鐵になります。クロームなどのはいつた特べつな鋼鐵は、大へん高い溫度に燒いて、空氣中でゆつくりひやしても、もとにかへらず、かたくなります。刀の燒入れをするときには、ひやす水の溫度が大へん大じで、人によつていろいろ苦心して工夫をし、秘密にしてゐました。水のかげんは、鋼の種類や刀をつくる日によつてもちがひますから、じやうずな刀鍛冶は、この水かげんを大へんよく知つてゐて、りつぱな刀をつくることが出來たのです。（しやしんは刀かぢ）

兒童の手で小學生新聞
那覇小學校で

沖繩縣の那覇小學校では、生徒たちだけの力で毎月一回、みごとに印刷した「那覇學校新聞」をだしてゐます。こんどで一年になるので、お父さん方は大へん喜び、これから毎日だす新聞にしようと相談してゐます。新聞記者には、六年生と高等科の生徒のうちから十四人がなり、學校がすむと、市長さんや名高い人たちのお話など聞いて來ては新聞に書いてゐます。

キンガミ　アツメテ　ケンキン　シマセウ

日本童話集（九）
樋口紅陽著　野百合試譯

それも飛行機から落す爆彈のやうに、一思ひにすうつと落ちればまだよいが、三郎さんのからだは、空をぐるぐるぐるぐるまはりながら落ちるのですから——ああ、どこへおちるのだらう——石の上にでも落ちたら骨もなにも碎けてしまふだらう——といふやうなことを考へる暇がありました。それだけ怖ろしさが増すばかりでした。その中に三郎さんはひろいひろい海の中にどぶんと落ち込みましたが、また底まで沈んでゆくその間の長さといつたらありません。三郎さんはもがきながらさかさに沈んでゆくのでした。

三郎さんは、

「いつたい、此の海はどこまで沈んだら底につくのだらう？底までゆかない中に息が切れてしまふ……」。

と思ひましたから、あべこべに上にうかびあがらうと、懸命になつて手足をうごかしはじめましたが、さうなると上にもうかばなければ底へも沈まないで、おなじところをぐるぐるまはつてゐるばかりで、息はだんだんくるしくなつて、今にも息が止まりさうになりました。

ところへ、なんだか足に絡きついたものがありますから ひよいと見ると、これはまたどうしたことか、臼よりも大きな頭をした大だこが、大蛇のやうな長い足で、三郎さんの足をぎゆつと卷いてゐるのでした。

但是倘若和飛機扔炸彈、那樣的落法還可以、可是三郎的身子、是在半空咕嚕咕嚕往下滾着落、所以——啊、往那落呀？——要是掉在石頭上骨頭什麼可都碎了——他還有想這些事情的閒工夫、僅僅就添上了這些恐懼、此時三郎是掉在寬大的海裡去了、可是一直沉到底、其間的深淺那就不可言喻了、

三郎苦悶着倒沈下去了、

三郎又這樣想了、

「但不知這個海、沈到那塲就算是到底了呢？或許不用等沈到底、就會斷氣了吧…………」、可是又反要往上漂起、所以他拚命的、手脚都一齊的掙扎起來了、但是這一鬧、不但不能往上浮起、又不能向底下沈、總在這一個地方打轉轉、呼吸也要窒塞、現在似乎要斷氣兒了、

在這個時候他覺着像有什末東西纏在脚上、所以他仔細的一看、噯呀、這是怎末會事、比舂米臼石還大的一個頭章魚、用着長蛇般的長腿、把三郎脚纏住了、

痰喘咳嗽　一服除根

龍角散之十大特長

一、對於病原有良作用＝不須咳嗽即奏良効
二、善使咽喉滑轉＝精氣眞爽快心神又明朗
三、尤使呼吸平安＝困難之呼吸如同一掃快樂即生
四、有靜止咳嗽之作用＝一經服用即有靜止咳嗽之精妙
五、防止影及胸部＝咳嗽即止胸部自無痛苦之患
六、解消過熱＝過熱創易變症牠能爽麗消除
七、防止肺炎之變症＝善能防止肺炎及肋膜炎之變症率
八、無肺結核之痕跡＝又能消殺可怕之結核種子
九、決無副作用＝決無習慣性及胃痛之敝
十、亦可與他藥併服＝無論與何藥併用均有良効

消除頑痰、靜止咳嗽、防止肺炎、肋膜肺炎、結核等症

注册商標

龍角散

龍角散既爲純優良藥質之配劑故　雖少量亦奏効果且香味尤非常爽快故　雖病人幼童嫌藥之人亦極樂服用也

龍角散主効

痰咳患者　因痰常咳之人可能極其快樂
喘息患者　因痰喘而呼吸困苦者宜即時服用
咳頻發者　頻出咳嗽夜不安眠爲健康之百害
感冒患者　於流行感冒及感冒之咳嗽有快適之効果
肺病咳者　肺病之咳者則患部益行抗進故須留心
血痰患者　痰中帶血之人必須服用
百日咳　兒童之百日咳請即服用
痲疹咳　痲疹咳亦須應用而與他藥亦可併用

藥價
二日分　二十錢
四日分　三十錢
八日分　五十錢
十八日分　一圓
四十日分　二圓
六十五日分　三圓

東京市神田區豐島町
總舖　株式會社　藤井得三郎商店
振替東京九一番
電話浪花（67）一〇〇八・〇九二二・一〇三〇

總發售處
大連浪速町　日本賣藥株式會社
大連加茂町
哈爾濱八站商業街
奉天浪速町
新京日本橋通　井上誠昌堂藥房

全國各藥店均有出售

高粱精白機

中野式

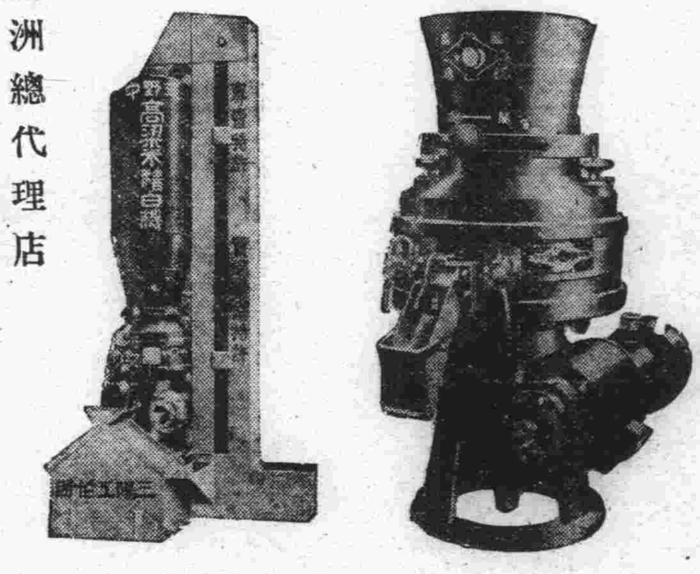

滿洲總代理店
奉天浪速通
合名會社　藤田洋行

NO-18

三井物產株式會社
三井洋行
製造總處　株式會社　木村製藥所

中華棧　總號　新社

營業科目　海陸運輸　旅館營業　物品販賣　代辦客事
支店地址　哈爾濱道裏道外中華棧　新京義昌公司中華棧　營口中華棧　青島中華棧　天津通順棧華記
出張所地址　奉天　吉林　安東　圖們　清津　勃力　穆稜　下城子　梨樹鎮　牡丹江　芝罘　龍口　威海　北平
大連市奥町總號——常陸町新社

電話
總號　旅客部（長）二、五七四四　二、四二〇〇
　　　運輸部（長）二、七九七一
新社　旅客部・代理部　二、一六四六　番

代理貨物
上海力士皂、英國洋鐵盆、日光皂、猴牌皂、白玉霜皂、衛生藥皂、祥茂條皂、H字肥皂、利華香皂、利華皂粉、巴黎和比廿、巴黎莎麗蜜、各種化粧品、美國藍人頭化粧品、鎖鍊印各種線車、錨印綉花線、永備電池電棒、英國力士皂、德拉慕美容粉、法國助粧美容、西蒙香粉蜜

横濱正金銀行　大連支店

資本金　壹億圓（全額收足）
公積金　壹億參千貳百六拾五萬圓
營業總目　諸存欵　放欵　折扣　內外匯兌　信用狀之發行　其他一般銀行業務
大連市大山通二番地

電話　代表番號　二三一六一番
　　　宿直專用　二六〇一五番
振替貯金番號　大連　二二〇〇番
大連中央郵便局私書函第一〇八號

本支店　出張所
横濱（本店）、東京、東京丸之內、名古屋、大阪、神戸、門司、長崎、小樽、青島、天津、北平、漢口、上海、香港、廣東、營口、奉天、新京、哈爾濱、新嘉坡、蘭貢、加爾各答、孟買、加拉知、馬尼拉、盤谷、蘇拉巴雅、（泗水）、斯馬蘭、巴達比亞、西德尼、巴里、漢堡、柏林、亞歷山大、布哇、舊金山、羅斯安鐵、倫敦、西特里、紐育、里約熱內盧、加爾各答、安鐵魯斯

配合高級之植物性油！

依據最良心的原料
按照理想之操作從事製造
始成爲較普通品更爲高超之香皂

香皂乃每日使用者
應選擇其品質第一者

ミツワ石鹼
（三環牌香皂）

品質殊懸　一目瞭然

	三環牌	普通品
泡沫	泡沫豐繁、其起沫微細、結實、異於其他、	泡沫並不充分、且起泡作用、亦無大力、
脫落	滌洗清爽、經驪即行脫落其後毫不遺留香皂之成分	滌洗之時、極爲粘滑、無論經幾次、滌洗、仍留有膩子成分、致成爲患得皮膚病之原因、且晾於之後、仍帶有不快之味、
溶解度	無論溫水與清水、溶解均甚佳良、且溶解亦不融潰、直至最後、必情仍屬甚佳、使用之殊爲經濟、	雖至少之溫度、亦行潤透、使用之途中並能溶潰、故濫費香皂、於衛生上及經濟上、均無便宜、
整肌作用	因依據獨特之整肌作用、可以促進肌膚之新陳代謝故以適度之潤澤與彈力、可以作成健康美、	作用過於强烈、致肌膚爲之粗糙、
香味	並無嫌惡之味、爲上品之芳香、凡沐浴或盥洗、精神均極爲快適、	爲載刺的氣味、或者因掩飾其品質之粗劣、特別滲雜强烈之香料、

◎ミツワ石鹼（三環牌香皂）

本舖　東京・兩國　◎丸見屋商店

B.12

司法公署擴充 升格爲地方廳
康平承審檢驗吏枉法 將司法署取消歸法庫辦理

【法庫】本縣司法公署。於客歲被賢明當局。兩次檢舉執法食贓受賄。事經檢察官池田氏察覺。分別懲處。轉送奉天法院判罪。試思已前者。更不知凡幾。此次我國之整頓行政機構。同時司法亦向光明途上邁進。故於昨司法部次長乘汽車蒞法。至縣公署少息後。即赴該司法署檢視整理一切。當即發表。自七月一日。該署改爲地方廳。康平之承審取消。歸法一處。辦理一切案件。該次長即於下午由各界之歡送聲中返鐵。此消息傳出後。法康兩縣民衆。無不稱快云。

【又訊】康平縣公署承審。及檢驗吏書記。於該縣西發生命案。赴現場驗屍。受賄被控。由康平縣當局。將一干關係人犯逮捕。檢驗吏逃至法邑。在壽世零賣所。被警察拿獲。轉送康平。經康平當局之審訊。供認受賄屬實。當即送省高等法院懲治矣云。

新調校長 分別交替

【法庫】本縣街村立兩級小學校長。分別調轉。業誌前報。新調汪家胡同校長張樹實。調升大西街校長楊岱峰。大柴草市兩級校長崔秉璿。與大什字街校長張寶廉。互相對調。該員等奉令後。業分別辦理交接。各校學生。紛紛開迎送會。悲喜交加。頗有師生難捨之狀云。

涼食野菜 宜重衞生

【鐵嶺】當此暑期。一般人士。每日處於火傘之下。而投機商人。則應人之需要。對於冰糕冰錯冰淇令等。則應時而興。致是否有碍健康。不但售賣者。不知所以。即食用者。亦祇知一時需要。尤毫不知注意也。衞生當局。極宜嚴爲檢查。隨時指導。以重市民衞生。再關於腐亂水菓。不但小販不肯犧牲拋棄。即一般鮮貨局。亦保留待售。或有問之者。則答曰。有一貨即有一主。當此炎夏之時。時疫一觸即發之際。不可不慎也。再對於野菜種類甚多。考各菜園種菜肥料。多以大糞爲主。並多係將苗長出後。施行追肥之法。查大糞內。各種病菌俱備。如購食者。稍一不慎。洗之不潔。極易傳染疾病。望當局宜每晨督飭各菜商。用葯料洗滌。然後皆賣。以防時疫發生。而保市民健康也云。

收繳民槍撤放傳單 發給洋炮改換新照

【茂林站】溯自滿洲帝國建國於玆。國內治安。日漸確立。眞可謂王道樂土。各業安居。民間之槍彈。固無所用。自收繳後。地方之治安。益臻穩固。謳歌遍野。愉快非常。縣當局仍恐有未繳者。不敢自動送繳官署。隨意匿藏。貽害良民。故於日前。經警察署派員於市內各戶。挨家撤放傳單。闡明若有私自所留之槍彈。赶快送繳警署。或分駐所。絕對不能處分。否則。一經偵查發見定要嚴重懲辦。並且鑒於初夏高禾日漸茂盛。雖無大帮胡匪。對於跳梁毛賊。不得不加預防。當局命令警察署。調查管內鄉間住戶有財產者。發給洋炮或園槍。給予新照。以資証明。倘有匪患。藉可臨時抵抗。即便報告警察與自衞團。均能赶速保護。實地援助。似此關心地方治安。民間隱情。實可謂王道政治愛民之心。無微不至也云。

五匠工作 被壓身死

【鐵嶺】本縣南大街。有住戶于海泉者。年三十許。以作泥瓦工爲業。於本月二十一日上午十時許。於南門裡某姓建築工作中。忽然房樑落下。正壓於于瓦匠身上。當時不省人事。經房主令人抬赴公立醫院求治。該院用應急手術。注射救急葯針二次。負傷者仍不見淸醒。該院以傷勢太重。無挽救之方。乃辭診治之責。遂爲其家人抬回家中。不數分鐘即行死去云。

克旗派員 勘察烟苗

【經棚】克旗烟政協會支部。對於罌粟栽培。興利除弊。異常愼重。玆値勘丈期間。岡本主任。特商同旗長。遴選委員十三名。分赴各烟區。詳細勘丈。俾免遺漏。而損國家之收入。其所派委員如左。一。鄧榮九。二。張玉衡。三、吳國邦。四、桑會同。五、田福堂。六、王紹庚。七、色爾敷德。八、潘芳廷。九、克什格扎布。一〇、喬光遠、一一、趙維鈞。一二、曾建文。一三、郭子安等云。

衞生與治安 警士晉縣講習

【茂林站】本站茂林警察署。前奉警務局令。際此夏令時期。關於一切衞生。及治安之需要。必須具有深刻了解之智識。爲使警士深造起見。於二十日。特選所屬幹部警士七名。晉縣講習。預定一星期。講習終了。回署服務。對於管內衞生治安各方面。定有一番改善。將來對於民衆之健康。大有俾益云。

徵收會費辦法 商會通知各商

【綏中】縣城商務會。關於經費。按各商大小。徵收會費。該會頃奉縣令。由本年三月底截止。照各商二年度營業稅爲準據。以百分之十五至百分之二十徵收。每年按三六九十二等月。分四期徵收會費。以昭劃一。由本年二期起實行。誠恐各商多未瞭解。故先傳達。俾免群疑云。

家畜市場 開始交易

【綏中】縣公署關於設立家畜市場。積極着手籌備。現已諸般就緒。於本月二十日。開始交易。縣署特在街市布告。嗣後人民。不准私相買賣。如有故違。定行處罰。玆將交易時間及佣錢如下。由每日上午八時至下午一時。爲交易時間。牛馬騾每匹佣錢四角。驢每頭兩角。猪每隻一角。羊每隻五分云。

建國運動大會 六次舉行紀略

【平泉】建國紀念運動大會。歷年業已舉行在案。玆屆第六次紀運大會。於十九日。在該校門前休育廣塲中盛大舉行。是日天朗氣淸。各界參加者。頗形熱烈。衆之各健將。興高彩烈。爭先恐後。踴躍獻技。故由午前八時開會。十二時休息。下午一時開會。至四時已圓滿閉會矣。此次各校成績。頗爲良好云。

國防婦人會支部 開幹部會議

【承德】國防婦人會熱河省支部。爲研討會務之改革。及促進會員之任務向上起見。特於日前上午十時。由第五軍司令官王靜修氏監臨之下。由該支部長王關葆芬女士。及副支部長申董桂琳女士等出席。召集全体會員。假道德會地址。開催幹部會議。所有討論。頗甚詳盡云。

組織金鑛調查班 · 分區調查鑛苗

【承德】熱河省組織金鑛調查班。業已開始工作。（調查）第二班調查興隆地區。計八撥子。王平溝。東西撥子。五四撥子。三四撥子。龍洞峪等六處。第三班調查青龍地區。如峪耳產。牛心山。二道溝。鹿圈溝。三道溝。瀏杖子。打虎店。駱駝溝。啞叭莊。言計溝。榆樹林子。酒金溝。東酒金溝等十三處。第四班調查隆化地區。如河南營子。加拉溝。二道河子。老仟溝。東八道河子。東梨檎溝。八道溝、平台子等八處。又第四班調查灤平西部地區。小白旗。樁溝。大白旗。五道營子。東灰窰溝。太隆山。代家營子。馬家營子。高營子等九處。第一班調查承德地方區。如大麗家溝。柳家溝。標筒山。楊樹溝等四處。又第二班調查建平寧城地區。如建廠溝。公主嶺。大城子。熱河。城子山。霍家地。擴山子。如林溝。梅林窩堡。五龍台。各刀各。大長山咀等十二處云云。

城北地河沿 發生路刦

【彰武】本縣近日演唱野台戲。地面非常平安。故四人民均紛紛來城觀戲。不料地河沿地方。突然發生路刦。軍警聞訊後。全体總動員。前往剿捕。玆有長坨子村屬。耀高坨子屯。住戶張玉者。業農。因於十九日。與數人來城觀戲。行抵城北地河沿處。由樹叢中。突出步匪二名。一持小槍。一持鐵棍。當將張某等攔阻。遍身搜索。結果。搜去國幣二元。即行逃遁。待保甲等聞訊赶到。則匪等早無踪跡矣云。

戶云。

鮮民學生舉行 運動會盛況

【九台】本縣僑居鮮民學生百餘名。於六月十九日。（卽星期日）假小南山開運動會。是日正逢星期。遊人如鯽。觀者異常衆多。該鮮民學生等。各個振奮精神。所定運動項目。成績頗佳。觀衆稱讚。誠爲九台設縣以來之盛舉云。

各宗教分會 施行週間講演

【西安】本縣宗教分會奉協和會縣本部令。週間講演。即（每七天亦即每星期日。集會講演一次）其日期與地址如下。六月二十日。在佛教會。六月二十七日。在卍字會。七月四日。在理善會。所講題目。建國精神。訓民詔書。敎化事業。仁義道德等。各分會員。踴躍參加。講演各題。互相切磋琢磨云。

召集警官警長 講習保安衞生

【榆樹】縣公署警務局長金蘭華。自蒞任以來。對於警政刷新。不遺餘力。玆爲養成保安衞生官員素質向上。及辦理事務敏捷起見。特召集各警署保安主任。及警長等。來縣講習。講習期間。定爲兩週。俟講習完了。各人員仍回署服務。對於所有事項。定能起色云。

開原各界遵期舉行 運動大會盛況

【開原】開原縣公署與縣本部主催之建國紀念第六次運動大會。於十九日早八時。在城內縣立休育舉行。各界均准時到會參加。其程序如下。一、燃竹。二、開會。午前八時。三、全体入塲。四、昇旗。日本國旗揭揚、滿洲國旗揭揚。五、國歌合唱。六、恭讀總裁訓詞。會長。七、致開會詞。副會長。八、選手代表宣誓。初級中學校。九、運動競技開始。午前九時。十、運動競技餘興並化粧遊行。十一、優勝盃授與式。十二、致閉會辭。教育局長、十三、降旗。十四、日滿兩國日滿交驩歌。學生一同。十五、閉會「三呼」大日本帝國萬歲。會長。大滿洲帝國萬歲。副會長。十六。解散。午後五時半。云云。

禁止肉商自宰 用戶大受影響

【本溪】彩家屯村。接近縣城。工業之區。人烟稠密。住民日增。各商齊集。飯館數家。只有肉舖一家。供給一班用戶。縣當局爲檢查衞生便利起見。恐私宰病猪。有碍衞生。特此通知該肉舖。不准廠外屠宰。該號遵令。現已斷由五六日。村民用戶飯館。多稱不便。大受影響。況近來天氣炎熱。如由縣城屠宰。運回彩屯。約需半日時間。在此炎天暑熱之際。恐肉腐敗。有碍銷路。該肉商於昨以此理由。呈請縣當局。維持在彩屠宰。以利用

關帝廟會 熱鬧非常

【海城】於古曆五月十三日。爲本邑西門外山西會館。關帝廟會之期。居時則廟門大開。懸燈結彩。鼓樂喧天。商販林立。而一般善男信女。來廟拈香。拜倒於神位之下者。頗不乏人。回憶關聖帝君。忠義扶漢。得享歷代祭祀。咸謂亘古一人。若例年之廟會。始有如斯之盛也。」

防患未然之一斑
注射狂犬以免傳染疾病 嚴格注意冰羔營業衞生

【海城】縣署警察局。爲期預防狂犬病（瘋狗）之發生起見。曾經舉行狂犬病預防期間。即由二十一日起。至三十日止。爲施行預防注射期間。先期散傳單。爲狂犬病傳染力最快。倘被咬傷。非但沾染成患。且有性命危險。實在可怕。望養狗人家。赶快帶狗。到所管警署注射。以免發生狂犬病是要。得特別注意。玆將其注射日期。及地點。詳誌於下。

六月二十一日。城廂警察署。
六月二十二日。城廂警察署。
六月二十三日。城廂警察署。
六月二十四日。城廂警察署。
六月二十五日。響堂分所。
六月二十六日。南腰屯分所。
六月二十七日。團山子分所。
六月二十八日。驗軍堡分所。
六月二十九日。大甲屯分所。
六月三十日。團山子分所。
每日自午前九時起。至午後三時止。

【又訊】時當盛夏。天氣炎熱。一般人士。對於應需解熱唯一妙品。莫如飲冰。而城廂警察署。對於本年之冰類販賣者。爲注重衞生計。取嚴格辦法。凡呈報冰糕營業者。須具有身体檢査書。及營業保証書具報後。尙須派員實地調查。若地址不當。或有碍淸潔者。一槪不准設立。聞合格者。刻已轉報縣公署。將於日內。卽可發下正式許可云。

民法 （八）

第一百九十八條。占有人。占有被妨害者。得請求其妨害之除去。及損害之賠償。
前項請求權。自妨害終止之時起。於一年以內。裁判上不行使者。消滅。因工事占有被妨害。而自其工事著手之時起。於一年以內。裁判上不行使之。或工事完成者。亦向。

第一百九十九條。占有人。有占有被妨害之虞者。得請求其妨害之預防。或損害賠償之担保。
前項請求權。因工事占有有被妨害之虞。而自其工事著手之時起。於一年以內。裁判上不行使之。或工事完成者。消滅。

第二百條。前三條之請求權。間接占有人。亦有之。
占有人。占有被侵奪者。間接占有人。得請求返還其物於占有人。如占有人不能受返還。或不欲之者。間接占有人。得請求返還於自己。

第二百零一條。基於占有權之訴。與基於本權之訴。互無妨碍。
基於占有權之訴。不得基於本權之理由。裁判之。

第二百零二條。事實上行使財產權之人。爲準占有人。
本章之規定。於準占有準用之。

第三章。所有權。

第一節。所有權之效力。

第二百零三條。所有人。有於法令之限制內。使用。收益及處分。其所有物之權利。

第二百零四條。所有人。對於物之占有人。得請求其返還。但占有人。有得占有之權利者。得拒絕其返還。

第二百零五條。所有人。得對於妨害所有權之人。請求其除去。對於爲有妨害之虞之行爲之人。請求其預防。或損害賠償之担保。

第二百零六條。土地所有權。就其行使於有利益之範圍。及於土地之上下。

第二百零七條。數人區分一棟建築物。而各所有其一部者。建築物。及其附屬物之共用部分。推定屬於其共有。
共用部分之修繕費。其他之負担。按各所有人之所有部分之價格。分担之。

第二百零八條。土地所有人。得於疆界。或其近傍爲營造。或修繕牆壁。或建築物於必要之範圍內。請求鄰地之使用。但非有鄰人之許諾。不得進入其住房。
於前項情形。鄰人受損害者。得請求其償金。

第二百零九條。某土地與公路之間。無從其土地用法之使用所必要之通路者。其土地所有人。爲至公路。得通行圍繞地。如有必要。得開設通路。
前項之通行。及通路之開設。須選爲有通行權之人必要且爲圍繞地損害最少之塲所及方法。

第二百十條。有通行權之人。對於通行地所有人所受之損害。須支付償金。償金。除對於因開設通路所生之損害者外。得按年支付之。

第二百十一條。因分割而生不通公路之土地者。其土地所有人。爲至公路。僅得通行他分割人之所有地。於此情形。無須支付償金。
前項規定。於土地所有人讓渡其土地之一部者。準用之。

第二百十二條。土地所有人。不得妨阻由鄰地水。自然流來。

第二百十三條。水流。因事故於低地阻塞者。高地所有人。得以自己之費用。爲疏通必要之工事。但就費用之負担。另有習慣者。從其習慣。

第二百十四條。土地所有人。爲貯水。排水。或引水。於其土地。設工作物。而因其破潰。或阻塞。致損害於他人之土地。或有致損害之虞者。須以自己之費用。爲其修繕。或疏通。或預防之工事。但就費用之負担。另有習慣者。從其習慣。

第二百十五條。高地所有人。爲乾涸浸水地。或爲排泄家用。或農工業用之餘水至公路。公流。或溝道。得使水通過低地。但須爲低地選損害最少之塲所及方法。
對於前項情形。高地所有人。對於低地所有人所受之損害。須支付償金。

第二百十六條。土地所有人爲使其所有地之水通過。得使用高地或低地之所有人所設之工作物。
於前項情形。使用他人工作物之人。須按其受利益之比例。負担工作物之設置及保存之費用。

第二百十七條。土地所有人。非以過鉅之費用或勞力。不能得其家用或土地之利用所必要之水者。得對於隣地所有人。支付償金。請求給與有餘之水。

第二百十八條。溝渠其他之水流地之所有人。如對岸之土地。屬於他人之所有者。不得變更其水路或幅員。
兩岸之土地。屬於水流地所有人者。其所有人。得變更水路及幅員。但於下游。須復自然之水道。
有異於前二項規定之習慣者。從其習慣。

第二百十九條。土地所有人。得與鄰地所有人。以共同之費用。設標示疆界之物。
前項費用。相鄰人平分負担之。但測量費用。按其土地廣狹之比例。負担之。

第二百二十條。疆界線上所設之界標。圍障。牆壁。及溝渠推定。屬於相鄰人之共有。

第二百二十一條。土地所有人。不因故意或重大之過失。踰越疆界營造工作物者。鄰地所有人。知之而不速述異議時。不得請求其工作物之移去或變更。於前項情形。鄰地所有人。得對於工作物所有人。請求以相當之價額購買踰越疆界部分之土地。但不妨損害賠償之請求。

第二百二十二條。因疆界生爭執。而不能知正當之疆界者。須斟酌登錄簿之記載。占有狀態。其他諸般之狀況。依公平之方法定之。

第二百二十三條。第二百零八條。至第二百二十一條之規定。於土地所有人。地上權人。耕種權人。或土地之典權人。或賃借人之間。及地上權人。耕種權人。或土地之典權人。或賃借人。相互之間。準用之。（未完）

大衆盤 國樂唱片 壹元壹角 CORONA

北平進德國劇組總動員

顧珏孫 張吾翼 合唱 全本 汾河灣（一七張一套）

孟廣亨 唱 全本 宇宙鋒（一四張一套）

迴龍閣 顧珏孫 孟廣亨 合唱 頭二段
珠痕記 顧珏孫 唱 頭二三四段
春秋配 孟廣亨 唱 頭二段
草船借箭 高聘卿 唱 頭二段
奇寃報 頭二段
碰碑 張吾翼 頭二三四段

南北歡迎新排洛子

愛蓮君 黃氏女 青年人影 水牢記 沈香床 小白菜

愛俠 三唱 珍珠衫 南宋花史 春秋素烈

愛蓮君戲裝像

特色種種 發音宏亮 質料堅固 節目精選 價值低廉

寶利唱片公司貢獻

失照聲明

逕啓者敝人於康德三年間買妥劉錫春中則地十畝零一分五厘坐落海城四區蓮花泡村業經投稅領有戶管一紙因被匪人搶去除請縣補發外特登報聲明該契無論落於何人之手槪作無効

海城 趙錫春啓

耳鼻咽喉專門科

森本醫院

大連市大山通六十三番地 電話二、五三〇七番

院長 醫學博士 森本辨之助

呆笨算盤

為節省少許金錢而使健康有損其為經濟實至呆笨良以健康者人之至寶不容忽視但不時一服韋廉士紅色清導丸所費不過數分錢而有裨于健康者殊大

清導丸由其和平而有效地清理食道疏暢肝經之功善療便秘助消化去胆疾止頭痛除眩暈消氣脹使皮膚光潔口氣芬芳消散風寒防止痢疾緩和痔痛使身体康樂是故間嘗一服清導丸實明哲保身之道君由此所享良好之康健活潑之精神實大足償君所耗之些微用費也

清導丸導滯平肝既不絞痛亦不峻瀉成癮且男女咸宜各藥房均有出售或逕向上海江西路四五一號韋廉士醫生藥局購買一切信件可由奉天和記洋行轉上海韋廉士醫生藥局

PINKETTES

精力之源泉

純正男性荷爾萌（最定有效單位）

英男兒萌

ヱナルモン

老年期之
疲勞倦怠
記憶力減退
睡眠不良

中年青年期之
性的神經衰弱
遺精・滑精
性障碍
憂鬱症

以上俱爲本劑之主治範圍

英男兒萌乃由青年男尿提鍊而得之有效成分、即近代最進步之純正男性荷爾萌製劑。據動物試驗及臨症實驗之結果、確實認有改良血色、促進食慾、强神固精、完熟性徵、增進新陳代謝、袪除疲勞倦怠、防止老衰現象等之效果、乃增益男性健康、治療上述諸症之良藥也。

【包裝】內服片劑　二〇片　五〇片　一〇〇片
注射劑　五管　一〇管　二〇管

各大藥房均有經售

詳細單仿函索即

ENARMON

株式會社 武田長兵衛商店
總行 日本大阪市東區道修町
支店 奉天市春日町十三番地

37—561(O)

確有驚人偉效的內服用新鎮痛劑 聖得龍

頭痛、暈船暈車、耳痛、牙痛、腹痛、月經痛、腰痛、外傷痛、失眠、手術後之疼痛、因折骨及脫臼之疼痛、各種神經痛及風濕、僂麻質斯等、均有卓効。

用量　一次用二乃至三錠。服用後經二十三十分鐘、漸顯効力、而約十二少時間繼續奏効、故尋常一日服用兩次、便可。

【包裝】一瓶　六錠裝・三〇錠裝　一〇〇錠裝・五〇〇錠裝

總發行處　三共株式會社
日本東京市日本橋區室町二丁目

補血滋養强壯劑 保利他民

ポリタミン

保利他民的主成分、是曾經過人工消化的動物性蛋白質、即所謂蛋白質的精華阿米諾酸。服用以後、得無勞胃腸消化、而即能構成體內各部組織、以肥體豐肌、製造新鮮血液、以滋養四肢百骸、是以縱如下述病人等之消化不健者、也得安全應用。又本劑因能增進食慾、調節新陳代謝鼓勵全身精力、輔助自然治癒、在常人服之、亦可增進健康、避免疾病尤如應用於肺痨等慢性病人時、堪稱兼有營養與治療作用的合理補劑。

【主治範圍】
病中病後衰弱之人
食慾不振胃弱之人
產前產後病弱女性
虛弱體質的幼小兒

各大藥房　均有經售

醫家之實驗報告集函索即寄

【包裝】大瓶　五〇〇瓦
中瓶　二五〇瓦
小瓶　一五〇瓦

株式會社 武田長兵衛商店
總行 日本大阪市東區道修町
支店 奉天市春日町十三番地

37-461(O)

明治美麗牌煉乳

完全代替母乳滋養豐富
對於嬰兒有偉大的幸福
能使體格强壯而且轉胖
食久決不生厭非牠不可

大連・奉天・新京
哈爾濱・天津
明治糖果公司

本報例主辦第二次 學童成績展覽會

—廣徵各公普學堂學生成績品— 定九月中旬輪流在州內展覽

本報去歲爲關東州施政三十週年紀念事業之一主辦之州內學童成績展覽會。蒙州廳當局以及各學堂及各關係機關之諒解與援助。幸獲預想以上之良好結果。對此實不勝感激。本年特援例主辦第二次展覽會。所定秩序如左。

一、種目

一、圖畫。

二、習字。

三、作文。（日文及滿文）

四、手工。

備考△三、四學年各種成績優秀者各一件。

△作文普通學堂三、四年級。公學堂三年以上高等科。

△裁縫手工等須與運搬上便利者爲限。

二、日期

一、由九月中旬在大連。旅順。金州。普蘭店。貔子窩各地輪流展覽。

二、出品期限第一學期中卽暑中休暇以前。公學堂及大連管內各普通學堂。由各校直接送到本報。其餘各普通學堂送到各管內民政署學務係。

三、獎勵

因獎勵學業。對於出品中成績特別優秀者。由本報分別贈與獎品（每校一件）其審查由出品各學堂當局任之。

方面委大島氏 蒙賜下賜品 昨由州廳傳達

爲滿洲唯一之社會事業功勞者。於昨年十二月廿五日由皇太后陛下御下賜品之御傳達後之大連市入船町方面委員大島甲種氏。將於最近御下賜品蒔繪硯箱由州廳送致。已於廿三日正於州廳內山御影池長官傳達大島氏云。

會屯防護團將開 首次幹部會

推米內山民政署長爲團長結成之大連會屯防護團。於二十四、五日頃開第一四幹部會議。着手準備結成分團。大半以滿人爲團員。由日滿融洽精神上。期以率先使防護之完善云。

六日午後三時假大和旅館大廳間舉行云。

日彫刻家實三氏 應招來滿

日彫刻家日名子實三氏應滿洲國政府之招電。廿四日乘大港之「扶桑丸」到連。該氏爲滿洲國建國五周年紀念章武功章。之研究而來。下船後直乘「亞細亞」連絡列車。赴新京。預定往復二週間云。

大連警署衛生係 查獲不良酒類 外及罐頭等達七百餘件 一併沒收繼續調查

大連署衛生係。於二十三日招集各派出所及歐班巡査總動員。對於市內雜貨商。飲食店之啤酒。葡萄酒等。一齊檢驗有否不良品。結果査出紅星啤酒。麒麟啤酒。朝日啤酒。櫻花啤酒等。香竄及大臣葡萄酒。果實罐頭等。約七百數十件。携往署內。皆係混濁沈澱或有滓渣者。二十四日繼續調查。以圖將不良品一併掃清云。

警告健之。汝素行不德。有礙門風。自昭和七年渡滿後。忠告不斷。逆耳良言。終不採納。汝廉恥不顧。可謂禽獸不如。今後決對脫離家庭關係。勿使連累我輩。懸崖勒馬。尙請再思再想。汝母率兄具言。

老虎灘道旁 不良房屋應改造 以重衛生而壯觀瞻 五區長聯名陳情書

因謀街市之美觀。考虎灘大道滿人住居部落。宜加修葺以壯觀瞻。故初音町一北五區區長代表向州廳當局提出陳情書。查該方面皆爲官有地。不告建築者。或私有土地者等約一千戶。桃源台。晴明台三處狹隘之房屋。其不完全之排水道。每値夏期。惡臭異常。附近市民受害非少。與街市美化不當殊甚。因爲住於該方面者代表於二十二日午後六時在市內初音町薩摩溫泉。到有中村。中川。村田。寬。久保之五區長以下方面委員。各町由會長十五名對於初音町以北之下水工事之件。令拆滿人部落之件。增築纜橋以北之橋樑之件等作具體之協議云。

潘醫一夥惡徒。狼狽爲奸、常此服屈。終非了局。當與抵抗。不料對方興毆。將潘打得頭破血出。潘恨該輩蠻橫無法。遂具狀西崗警署司法係。仰乞懲辦、于賈諸人。該署據狀。以非管轄地區。故指示轉告沙河口警署。至於如何解決。尙不得知云。

勞工突遭無妄災 工作中被鐵擊傷 雖經救治生命堪虞

山東省人伊士吉。年三十四歲。家無產業。今謀職於本埠。充當福昌公司七十三號苦力。終日朝出夜歸。從事堪稱不惡。詎人有朝夕禍福。於二十三日午前自公司隨同夥工作於埠頭二百二十號倉庫前。裝卸貨物。一時滿鐵吊貨車司機孫業良操機於車中。孰知其吊起之鐵包重約三千餘斤。竟誤斜吊繩。此時適伊某於下工作中。瞬間被重鐵壓打地下。當時臥地不起。事被同夥發見。通知署中並工頭等。赴至現場。見伊某左肩並腰部骨斷。頭部尙負挫傷。身邊血流滿地。伊某陷危篤狀態中。急以車送至福昌病院內醫治。幸未喪命云。

大連市汽車 實地試驗米突 近雖低廉遠則較貴

大連市內自動車實施籍度制之期。已迫眉睫。查該業者及各警察署刻正進備進行中間米度器業已運到。二十二日上午十時。大連署佐佐木警部補以及於保安係等與大連出租之汽車。組合木村副組合長等同乘汽車巡視市內。以資試驗最低車價之基準。依此車費及其雜費。將照合理而決定之。查由埠頭至紀伊然最低三毛。去大廣場加一毛爲四毛。與現在舊市內之四毛比較。近距離略爲低廉。遠距離則見貴云。

州廳擬再度 檢查啤酒夾雜物 決予以適當之處置

大連小崗子沙河口兩警察署衛生係於月之十七八兩日對飲食物等一齊檢查之結果。認有腐敗。混濁。夾雜物之日本酒一升瓶。十九瓶。啤酒八十九瓶。生啤酒大瓶十瓶。檸檬水酒十四瓶中。混濁者較少。其他皆有微小之黑夾雜物。經調查販賣之結果。而泰天工場者頗佳日本之製品。但將夾雜物於製造中混入者或爲有害物耶。亦未可知。因州廳於再度檢查後。決予以適當之處置云。

慶應大學足球隊 來月出師征滿 在連戰程業已擬定

全日本足球王座慶應大學足球隊。良將薈萃。本年於暑暇內之各中小學校之校長教員等組織州內教育視察團。一行校長十四名。教員四名。共計二十名。由教育廳屬官中村健期中。決定出師遠征滿洲名地。日前業已呈上戰表。於來月二十一日午後到連。休息三日。領導。於前日由濱江來連。於即舉兵會師。擬在連戰鬥三次。昨二十二日午前八時到連後。首戰全連日人軍。次抗全連滿當即下榻於市內中央旅館內略人軍。三戰日滿混合隊。查最事休息。即行視察市內各地名近連濱球戰復又洽竅。消息傳勝並各學校後。並擬於日內至出。預想迷哥們當必加食冰機旅順觀察名勝戰蹟並各學校。淩敵之興奮也。預定於二十五日午后北返云。

日期	會戰隊
七月廿四	全連日人隊
廿五	全奉滿人隊
廿七	日滿混合隊

貔境獐子島 漁戶被匪搶 四匪徒持械深夜跳梁 搶小洋千餘元潛逃

年來各都市農村不景氣。金融奇緊。致一般惡徒被生計所迫。每以身試法。結黨成夥。實行搶掠。時有所聞。玆有於海島中居住之漁戶於午夜熟睡中闖入怪漢四名。搶掠現小洋一千元。後於島中之海灣中乘發動機小船而逃。玆將行搶經過誌之如下。

貔子窩管內獐子島會大榧島漁戶吳源成家。向以漁魚爲生。一家老幼克勤克儉。故年來頗有積蓄。吳家乃係一孤島之民。對於小洋雖已廢止。而仍行積存現小洋一千餘元。詎被歹徒所知。垂涎多日。吳家不知也。乃於月之二十四日午前二時半頃。正在午夜。一家老幼熟睡中。島居已慣之吳家門戶未閉。竟忽突然闖入小帮股匪四名。其中三人持有小型手槍。其一持有利匁。闖入後將家人禁於一室。令主人借錢。該吳源成見勢不佳。乃告以所有積存千元小洋之所在。惡徒搜得後。當即持之呼號而逃。及至海邊。相率乘發動機小船駛逃。匪徒逃走後。被搶者滿人尾追其後。查知係乘發動機船而來者。當急報告該管會村派出所。由派出所急行電知貔子窩警察署。派員馳至現場檢查。一面派遣全休司法刑事嚴行團緝犯人。並照會本市水上及其他各警察署協緝云。

甘井子命案 昨再檢驗

大連警察署司法係於二十日接到管內市外甘井子方面之報告。謂發生命案。急派刑事隊前往。當時拘獲兇犯王成玉。梁希萬二名。帶署訊問。聞事係像王梁某二人夜中暢飲。酩酊大醉。乘酒帶性。不懼一切。同至當屯鴨咡管內。鬆得他人皆行逃走。只餘徐氏尙睡於室中。梁王二人言語間。舉起鐵器。暴毆一頓。致徐氏係一弱婦。無力抗爭二碎漢。三桿兩掘。打得徐氏一命嗚呼。此時被他人發覺。報告派出所遂將兇犯捕獲。該署詳細調查起見。昨又再度去甘井子現場檢證以資核辦云。

狼犬發狂 傷人

市內大黑町吉田悟。年三十五歲。於二十一日午後九時頃。行經桃源台十三番地時。當爲該地西原猛所飼之西洋犬。將臀咬傷。正値此狂犬病發生之期。蓋該犬未受注射。故發狂傷人。警署刻正調查中云。

生活逼迫 投繯自殺

大連市寺兒溝六十番地無職者王善玉。年五十五歲。因生活所逼。食宿無所。告貸親友。咸成碰壁。處此日暮窮途。自思之下。活之無味。乃於二十二日上午十時私自於寺溝後山寬安小樹一株。投繯自盡矣。

夏家河海水浴場 定期開場

値此盛夏。新增築無費休憩所脫衣場及新築移轉水明館之滿鐵夏家河子海水浴場。全爲消夏所設。水明館亦由七月一日面目一新。出現於白砂海濱之上。滿鐵福祉課於七月四日（星期）舉行盛大夏家河子海水浴場開場式。當日由上午十時半以借海濱沙土開始小孩摔角之兒童運動會。放演洋戲等。午後一時半舉行陸上探寶。終日燃放花火。海上另添一番圖畫之景色。由大連驛上午八時十分之第一列車以約三十分運轉夏家河子云。

日人無名善士 捐助善堂

玆有日人無名善士義捐宏濟善堂義金四十元。委市役所已於昨繳納善堂如數領收矣云。

飛行協會 開電影會

滿洲飛行協會爲謀介紹神風號飛機東京倫敦間三萬二千粁之壯擧凱旋並英國皇帝戴冠式盛況經過及關西防空大演習時之雄威。特演電影。定二十

林西縣視察團 明日來連

大連市役所昨據林西縣公署之電知。該縣爲考發地面行政等計。組織行政視察團。共團員八十一名。定期明二十六日乘滿鐵列車來連視察。並擬視察滿鐵沿線各地。定於七月四日返縣云。

神來洋行主人 以舌頭爲資本 詐欺橫領被警逮捕 親母見離寄絕緣書

大連警署江種刑事偵知市內若狹町一四番地食料品商神來洋行主人山口健二（三十一歲）素行不正。有詐欺行爲。昨逮捕到署審訊。判明其於昭和七年因品性不端。脫離家庭關係。越二年來滿就職在市內聖德街包工業川村處、暗中長支五百元。商主查知懲辦被免後。由同夥人寓久町包工家併海産物商川野組之垂青貸與現款五百元。命其改邪自新經營海産物商。但江山難移秉性難改。見財起意。不念友人情分。一面自暴自棄。橫領賬碼五百六十元許。更冒支同洋行名義。向串往家橫領菓品料二百六十八元。及乾魚料一千三百七十七元。被兩財東發覺。同時起訴於法院。罪控橫領。併詐欺。同犯在本月中旬自本國返連神來洋行。仍高掛招牌。做掛羊頭賣狗肉詐欺買賣。其胞兄月初寄弟宣告于其絕交。俟改過自新時。再恢手足情義該書內容如左。

阿嫂風流小姑多情 誘與人私珠胎暗結 —好事多魔父母不允結婚 女懼被賣投警請求保護

二十四日午前十時半頃。小崗子警察署保安係來有衣紅衣黑褲之女郎一。據言係現住市內青雲台九十六番地。張萬利之三女。年二十歲。自幼謹守閨門。乃於十八歲時。被嫂雷氏之介紹。與鄰右居住現充市內德成公司之司賬李鳳義者（年二十四歲）實行結婚。因有婚約。由二年前與李鳳儀已不知春風幾度。至今珠胎暗結。已五月矣。一時滿城風雨。人皆知。故決擬與李結婚。乃父母以敗壞門風。中途不許。並於今朝擬將置之死地。嫂嫂雷氏初則介紹。今則唆使胞兄將以敗壞門風而押入娼窰。因之與李結婚已不可能。但雷氏嫂嫂曾借用暗使李之彩禮約二百元。故仰爲保護云。該署以事係大連警察署管內。乃令其至大連警察署呈控云。

精神病患者 被警羈押

原籍魯省人秦農盛。本年三十四歲。先年求職於哈爾濱道裡某商。可資糊口。不知緣何染患精神病。時行發作。今則回籍順道經連。於二十一日至連投宿市內裕通旅館途中平安無事。詎當抵連時突舊病復發。於昨二十三日深夜裡私自出旅館外。至市內松林町一帶道上徊徘。逢人即施暴行。一般無不畏懼。正暴行時適有警官通過。見李某之蠻行。不懼一切。拘至署中羈留。昨日略事訊問。供出前情云。

共樂舞台欺騙坤伶 「粉蓮花」提出控告 拖欠戲資搪塞不償 狼狙爲謀興毆傷人

評劇坤伶津人粉蓮花（二十一歲）在連演唱經年。本年舊正自新世界戲院改組後。粉伶一行偃旗息鼓。未幾又與劉家屯王陽家共樂舞台訂立合同。俟途又獻技登台。號招力仍不稍減於前。乃後台經營者本皆流氓之輩。行爲向多不正。以致粉伶數度滿期。終不放行。粉伶應得工資。僅獲三分之一。餘二分一味塞搪。非謂賠累不堪。即言改日再付。日復一日。粉伶一行又滯此半載。日前又滿合同。粉伶領家津人潘繼盛（四七）請去該台經營者于曾鄭等人再施慣技夾制。

常安寺僧人失德 擅焚寄存靈牌 與未亡人發生糾葛

日婦人森田美（四十五歲）夫亡數載。家途四壁。身後蕭條。種々慘遇。可憫可悼。芒芒前途。將無出頭之日。不午夜獨居斗室。孤燈獨對。以禁淚洒胸懷。惟念良人生前。百般善待。故堅決守志。栢舟之節已歷數年。渡滿自食其力。近充市內御町三二番地愛國婦人會員職。經年背護亡夫靈牌。併先祖所遺弘法大師像及經書等。本春三月十九日（是日本節氣之一）當日鄰居常安寺。誦經超渡夫靈。擬將終年累身之亡夫靈牌及家傳弘法大師像并經書等物。存置該處。不惟安全。且永保無失。孰知事過數月。在月之二十一日。到寺尋視時。一切失去所在。被僧人所燒化。追訊並不承認。謂由他人過失燒毀。該師婦憤怒興師問罪。則僧人擺性。願賠五十元了事。師婦因仙人遺物不能換錢。故抗議不認。致雙方言語齟齬。發生糾葛云。

世界教聯會長 門羅博士來連

出席在東京開催之世界教育大會途中至華北視察中之世界教育聯盟會長。門羅博士。應滿鐵之招請。於二十四日午後十時半到之「亞細亞」而來連。於二十五日午後九時發列車有滿鐵赤木囑託之引導而至新京之豫定。在新京。奉天等各地視察滿鐵教育之制度。並施設等云。

濱江教育視察團 一行來連

濱江省公署教育廳。網羅省

盛夏衣料請到 瑞康選擇紗羅 綢紡均爲新穎之流行品無不輕軟秀麗決能使君稱心滿意 奧町五一 電話二、六九五六番

大連西崗 謙益號靴鞋店 新藍球鞋 萬里便鞋 專做碼克 運動用品 應有盡有 警察署前

招募會員 大連市居上町 商工研究社 全滿唯一 商工月刊 振替口座五四八一一番

小兒科專門 池田醫院 大連市西通四五 電話二・六三五六番

小兒科專門 ホシ醫院 院長 醫學博士 星直利 大連市若狹町三五番地 電話二・五二六二番

土肥牌發動機 石油 輕油
承蒙日本帝國農林省推獎高位撰舉 商工省公認附有檢査証・特許局特撰
完備工廠・優良機製出
二馬力至十二馬力各種

農具陳列所 新京興安大路三一四號 中央農具公司 電話長二一三九三一番

附有最新操式自動篩裝置 門田式最新型製粉機
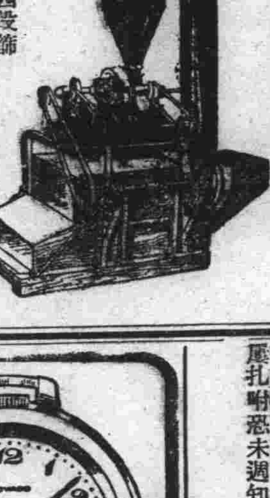
特大號：附有四段篩 每小時出麵粉量一〇〇斤
特號：附有二段篩 每小時出麵粉量三五斤
所要馬力：特大號電力三馬力、特號一馬力
用途：小麥粉、高粱細粉、蕎麥粉、包米大米、大豆、其他之雜糧以及養鷄飼料

招募高級社員廣告
條件
一、年齡性別 年齡與性別不拘滿華人爲合格
二、資格 俄語會話須流暢與堪翻文者
三、報酬 最低月薪五十圓
四、履歷書 應急速以郵便或本人親自送到本報廣告部便可 姓名在社

失照聲明
啓者鄙有自置毛荒熟地兩段各段照一張共地三十五晌均坐落磐石縣三區柳樹甲太蘭村大羅圈溝東段廿晌東至柳樹河子西至王姓南至大羅圈溝河北至藏珠甸子心西段十晌東至賈主西至邏寶昌南至大羅圈溝河北至藏珠續報浮多五晌此十五晌原買王福祥者雖已稅契但納糧仍係福祥之名兩照同因匪患遺失除呈縣補發新照外原照作廢
宋坤芳啓

失去了地平線
白雪皚皚的西藏——在地平線彼方等着他們的世界？爲某夜之事之巨匠陣描寫的傑作巨片!!
美國第一之脚色者 羅巴特・里斯卿 脚色
美國最大之巨匠 富蘭克・卡普拉 監督
由中國內地動亂中逃出來五位文明人 但不知，他們帶些什末？爲千古之謎
待望二年！映畫創造以來空前之娛樂超弩級篇行將公開！
雪崩
清新陣容與名匠之傑作鉅片……
「可打破自大佛次郎燦爛之原作「日本映畫界之至寶大成瀨」作「噂の娘」以來之沈默的完成佳作！在勝過躍進PCL豪華陣的理智情熱中奔流之現代青年!!的戀愛與生活!!
名畔 江戶川蘭子・佐伯秀男 主演
巨匠 成瀨巳喜男監督 原作大佛次郎
英百合子 丸山定夫 汐見洋 生方明 助演
磐城町 日活館

模巴得牌
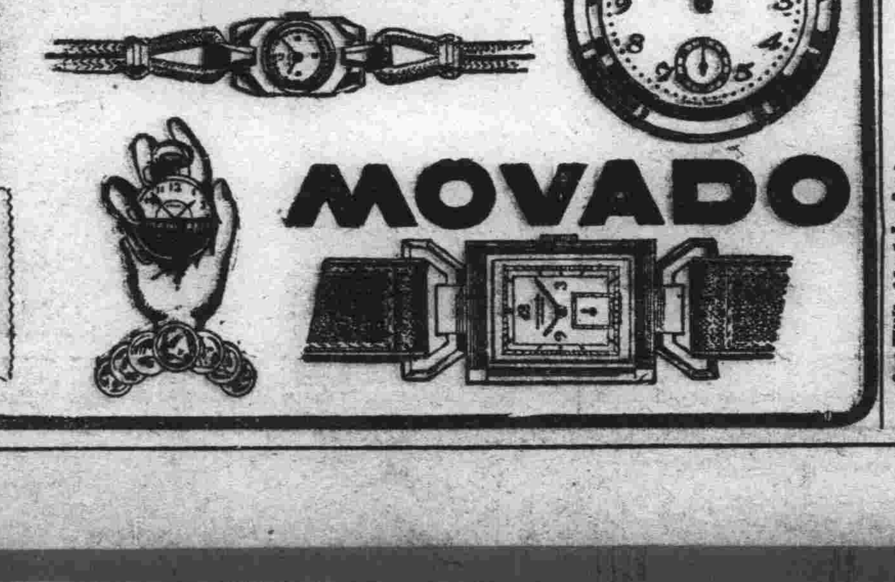

世界最優等之 模巴得 鐘錶已獲得瑞士國一五五回國立檢定所之賞牌
全滿各鐘錶店均有代售

緊要聲明
啓者鄙人一生三子無女長子士祿務園三子士清業商惟次子士賢素性愚迷習尙不成鄙以城北三十里堡設有景陽果樹園一處着士賢經理園中工人詎料蓋子不務正業結交匪黨遊戲烟花包領妓女鄙查知各處扎飭不許與伊串往錢事如有短欠鄙不承認竟有棍徒假立貸帖借券謀向鄙家追償得項合夥分化查鄙不設立該園至今拾餘星霜並無欠人分文況有利子盤剝謀害良善不得安業景陽園號名業經污穢另改長春果園家中分關賢愚各奔前程士賢不悉被匪等掩藏何處鄙命孫王志昌代父分關王士賢所有債欵不與家中相干借貸券據無有鄙人印章一槪無效從前雖屢扎附恐未週知特此鄭重登報聲明庶免後論
金州 王長春謹啓

資本金一千萬圓 帝國海上火災保險 如承賜顧請用電話或信片於左近支店或出張所可也
滿洲總代理店 山縣通一二 電話代表二・三一五一番 國際◎運輸 保險部

北滿專頁

弘報協會全滿加盟社 開各社幹部會

會後分在大和旅館等處招宴 協會在俱樂部開一次委員會

廿日在哈

【哈爾濱】弘報協會全滿加盟社。於二十日。在哈爾濱大和旅館開會。此次之會議。參加者。除在哈加盟之新聞社外。全滿各地之加盟新聞社幹部。均於十八。十九兩日先後來哈。有弘報協會高柳理事長。弘報協會森田久通信部長。村田滿日社長。笠神大新京日報主幹。盛京時報主幹菊池貞二氏。大同報社主幹大石智郎氏。開會之日程如左。午前十時開會。正午。弘報協會招待宴。（大和旅館）午後二時。會議續開。午後五時。松花江遊覽。一午後七時。在哈各新聞社招宴。（遊船俱樂部）

【又訊】滿洲帝國協和會濱江省本部。鑑於治外法權。行將全部撤廢。爲準備各種實施計劃。如移民。接收民會。取締不正業者等。更關於省本部一切進行事宜。及對於時事。爲研究對策起見。乃定於十九日午後五時半。在南崗日滿俱樂部。召集省本部委員。開催第一次委員會議。其所討論議案。誌之於後。關於實施事務之報告。省聯合協議會之結束。及時反省等件。在時事反省事件中。有對鮮人事項。機構改革。治外法權撤廢。參事官制。移民計畫。教育行政。宗教社會等項。關於地方正業者。澈底取締。治外法權撤廢後。接收民會等。開催一次委員會議。尚有關計劃。作成具体案。而後實行於重要目的。工作計劃。及實關於協合會。恒例之行事。施之要綱。係爲指導精神之確分爲經常與臨時兩部。計規定立。及工作事務之報告。至對協和會紀念日。縣本部事務長於構成方面。企圖構成計劃班會議。及青年訓練。指導員會。及調查班。並宣傳班。指導議等事項。研究具体案。作成班等。以上各種計劃。各委員實行之計劃。均行提出意見。以便參考進行關於時事對策。係每月定例云。

濱綏線之總動員 改良全線工事

十七該線運行列車全部停止 十八哈爾濱牡丹江開始通車

【哈爾濱】鐵道總局。使哈牡鐵管下各現地機關總動員。自十六日起。施行濱綏線全線五百四十六基洛餘之改良工事。然爲期該工事之萬全。十七日將該運行列軍。全部停止。於全現場員非常緊張中。鐵鎬鏘々。開始歷史的改良作業。結果。獲得預期以上之好成績。節節進展。於所預定之十八日起。哈爾濱牡丹江間。開始初次通車。而十八日列車之運駛。於哈爾濱牡丹江間。哈開爲九〇一旅客列車。同午後八時五分九〇二列車。哈開午後五時。哈爾濱一面坡間。廿一分第九四三列車。及哈到之十二時四十分九四二列車四次。牡丹江綏芬間之工事。將於十八日告竣。由十九日起恢復平常通車云。

第六次建國運會 成績極佳

盛大舉行

各項体育進程今非昔比 男女老幼觀衆特別增多

【海倫】縣署主催之建國紀念第六次運動大會。原定於六月十五日舉行。業將籌備情形。載於本報。嗣因天雨。改爲十七日。斯日也雨後初晴。氣候異常和暖。故此會之參加者。特別踴躍。即民衆之男婦老幼。前往參觀者。亦較前幾次特別增多。至運動事項各種成績。更較以前大爲進步。足徵我海倫縣体育進程中。大堪慶幸者。且此次之籌備方面。亦特別完善。會場在順天公園大廣場東北隅。周圍五百米大圓形圓。圓之東南北三面。羅列席棚。爲機關各學校。及大會之各系。廣場中央望旗下。設司令台一座。周圍方丈左右。高七八尺。指揮發令悉在台上。由電報局裝製發音機一架。廣播一切命令。台周圍綴以彩布。蓆棚及場中。高懸旗幟。舉目一觀。旗旗燦爛。五光十色。鮮艶非常。警察保甲布置周圍。場內則有各校選拔之童子軍六十五名。輪流巡視。秩序井然。並在場之西南部。設有行軍帳棚。爲童子軍臨時宿營。衛生方面。則由醫師公會組織救護班。備極完善。獎品項下。除大會預備價値六百元物品外。各界贈送者。亦較以前倍增。計贈送優勝旗者。有金縣長。松村參事官。田島司令官。國軍張旅長。大興公司。廣信當。公順長。裕泰永稅捐局。醫師公會共九面。贈送銀盾銀盃者。有縣公署盾盃各一座。商會農會銀盾各一座。救濟院張院長銀盾一座。大同報海倫分社白社長贈銀盾一座。東華石印局銀盾一座。順天兄弟四書局合贈銀盾一座。此外如中央銀行共盃盾八座。林務署、森本組。各贈書籍汽水等若干。其他不及備載。故獎品極爲豐厚。一般男女學生。各機關職員。社會一般青年。每當競技之時。勝負判別之際。則擦拳鼓掌。爭奇鬥勝。莫不大顯身手。鼓掌之聲有如雷鳴。誠盛會焉。茲將會序運動事。及成績一般列後。

會序

一。國旗揭揚。二。向國旗行最敬禮。三。國歌合唱。四。運動歌合唱。五。會長致詞。六。友軍司令致詞。七。副會長致詞。八。國軍司令致詞。九。審判長致詞。一〇。開始運動。

運動項目及成績

本會規定項目。計三十三項。技術翻新。不煩詳載。將成績最優者約略列之。百米競技成績最優者社會組。縣公署職員郭慶新。以十二秒冠軍。聲譽極佳。朝鮮普通學校得優勝旗一面。二百米競技。學生方面。以省立初中學生甘澤普最優勝。社會組縣公署職員李振範、以二十六秒冠軍。除獎品外。並得銀盾一座。女中學生邢蘊華。亦佔鰲頭。投鐵餅警務局股長張靜謀。以廿六米〇九五冠軍。投槍皿以中央銀行德永先優勝。十英里馬拉孫。守備隊新田軍士冠軍。得銀盾座。青年訓練所趙象濟。自治學院崔萬權亦佔優勝。四百米接力。學生組以民橫兩級學校、女中附高。安橫女高。文廟初小各得優勝旗一面。民橫安橫附高。又谷得優勝盾一座。社會組以佐藤部隊優勝。得優勝盾一座。二百米接力學生組。以安橫女高佔優勝。得銀盃一架。安直初小學校。朝鮮普通學校。各得優勝旗一面。社會組縣公署職員得優勝盾一座。八百米接力佐藤隊佔優勝。得優勝旗一面。佐藤部隊新田軍士。以馬拉孫冠軍得銀盾一座。山口軍士。以投擲田賽優勝。得銀盾一座。此外如假裝行列。以縣署職員。楊兆鵬惟妙惟肖。舞蹈操。則以女中附高。及安橫女高最精彩。而得優勝。一千五百米競技。則以初中學生畢漢榮冠軍云。

建國(運)(動)(會)誌盛

參加各校無不大顯身手 依照成績發給獎品散會

【阿城】縣署舉辦之第六次建國運動大會。已於昨十七日。在縣城東門外公共運動場。舉行開始運動。茲將開會次序。及運動項目記下。（一）開會（二）升國旗。奏樂。鳴炸炮。（三）國歌合唱。（四）建國運動會歌合唱（五）恭讀總裁訓辭。（六）會長致辭。（七）委員致辭。（八）競賽股長致辭。（九）來賓演說。（十）選手宣誓。（十一）全体職員。及運動員。繞場三週（萬歲連呼）（十二）田徑賽開始。（十三）團体操。（十四）建國操。（十五）閉會式。運動項目。（一）社會男子組。（警察日滿軍一般）1百米。2高級男生組一千五百米。3初級男生組三級躍。4高級女生組砲丸投鐵球。5初級女生組刺槍。6四人接力八百米。（二）小學高級男生組。1百米。2二百米投筆從戎。3四百米。4跳高。5跳遠。6四人接力四百米。（三）小學高級女生組。1五十米。2百米。3二百米。4立定跳遠5擲籃球。6四人接力四百米。（四）小學初級男生組。1五十米。2百米。3飛輪4跳高。5跳遠。6四人接力四百米。（五）小學初級女生組。1五十米。2立定跳遠。3百米。4匙卵競走八十米5掩目拾球八十米。6四人接力二百米。B遊戲。（一）拔河（綱引）每校二十人。（小學高級生組）（二）日滿協和跳繩每校二組（小學高級女生組）（三）以退爲進每校十人。百米距離。（小學初級男生組）（四）日滿協和競走。每校二組四人。（小學初級女生組）C團体操。（一）建國操（二）團体操。（各校均按次序舉行）閉會時。由縣長致辭）各校全体國歌合唱。畢由縣長發給優勝獎品。及優勝標旗。銀盾等。計天錫兩級小學校。永安校。滿蒙校。省立師範附小校。以上四校。各得銀盾一架。綏靖校得優勝錦標二座 料甸子校得優勝錦標一座。滿蒙校得優勝錦標一座。各校領獎畢。由縣長訓辭閉會云。

首由選手。及職員全体入場後。由楊文教股長致開會詞。旋即揭揚國旗。於兩面黃色大滿洲帝國國旗揭升時。音樂悠揚。全場合唱國歌。及大運動會。歌次即爲循還優勝旗返還式。至此。教育廳長代表張事官訓詞。旗長參事官訓詞。則來賓有國軍褚營長。賀稅捐局長致詞畢。全体繞場一週。則行退場。時於上午十一時十分。陽光晴好。萬里碧空之下。各健兒精神百倍。各抱定奪取錦標之決心。而開始田徑各項比賽矣。特將比賽各項成績。分誌於左。男中級組田徑賽成績。百米。葛廣榮。趙連榮。孫化東。唐福乾。一四秒。二百米。包松芝。周洪深。趙連才。三〇秒。四百米。張效然唐福乾。一分五〇秒。八百米。王永升。葛廣榮。許兆祥。包松芝。二分三九秒。八百米接力。黃尊三、張效顏。孫化東。二分五〇秒。鐵球。包松芝。寶錫昆。包雲五。十米五。跳高。趙連才。孫化東。唐富乾。一米二七。三級跳遠。楊王中元。趙連才。劉世寬。楊兆貴。十米二八。男成人組田徑賽成績。百米。楊洪昌。邵立和。包富有。張銘芳。一三。一秒。二百米。王世興。楊榮凱。張景仁。何俊傑。二九、六秒。四百米。包國棟。楊洪昌。包亞世。楊殿芳。一分三。五秒。八百米。楊洪昌。包國棟。雷兆榮。包亞世。一分五九秒。八百米接力。王世興。孟兆斌。包亞世。張銘芳二分二八秒。鐵球。邵立和。包國棟。張銘芳。吳華堂一三米。七二。跳高。包國棟。王權。邵立和。張銘學。一米五三跳遠。包富有。王世興。孟兆斌。包俊傑。五〇四米。三級跳遠。王世興。孟兆斌。張銘芳。何俊傑。一〇。四二米。男少年組田徑賽成績。百米。關運升。楊崇學。陳維民。張效範。一四秒。二百米。關運升。包雲志。陳國柱。楊崇學。三〇秒。百米拾物競走。包國勝。關運升。李德才。楊崇學。一分二三秒。跳高。何萬良。侯俊福。陳維修。許泮濤一、四〇米。跳遠。陳國任。楊崇學。關運升。竇山。四、四七米。鐵球。陳維華。李憲文。（未完）

建國紀念大運動會 成績有長足進步

五百健兒無不爭先恐後 午後一時各校凱旋而歸

【郭後旗】本旗第六次建國紀念大運動會。定於六月四五兩日舉行。及籌備概況。業誌前報。全旗參加運動大會。各男女教職員、及運動選手。均先後陸續到署。嗣因三日夜。天忽降雨。至四日晚始止。以致場中泥濘。預定之時間。乃改爲五日上午十時開始。是日天氣晴和。和風拂拂。日光照熙、參加各校。及團体已陸續進場。及觀衆共約一萬餘人。大會會長多旗長。林田參事官。及教育廳長代表。張事務官等。均於十時蒞場。大會嗣即依順序而開幕。當依會場式序

郭後旗建築江堤 工程浩大

【肇源】本旗全境地勢窪下。屢受水患。參事官林田君。爲未雨綢繆計。故重修江堤。以防波臣爲虐。由東至西。全長九十餘里。特派巡官王芸卿監工。該巡官指導有方。異常努力。刻已正式開工。將來定有相當之成績云。

大阪商船定期輪船

○開往門司神戸廣島大阪 午前十一時開

哈爾濱丸	六月廿九日
亞米利加丸	七月四日
熱河丸	六月三十日
貝加爾丸	七月一日
烏蘇里丸	七月四日
烏拉爾丸	六月廿八日
扶桑丸	六月廿六日
吉林丸	七月二日
瑞穗丸	七月二日

○開往三角鹿兒島那霸 貴州丸 七月三日
○開往基隆高雄（不載客）每月三回
○開往天津（不載客）每月七回
○開往橫濱（不載客）每月五回
○開往美國（不載客）每月二回

大阪商船大連支店 二、一一五一
奉天出張所電話三、四〇八九
新京出張所電話三、二二一六
哈爾濱出張所電話七、一〇一
（船票發賣所）大連市伊勢町

日本國際觀光局
滿洲旅館協會電二、三六三八
大連伊勢町觀光局 電二、五五五四 二、七〇三四
沙河口出張所觀光局 電話四、九五〇六
營口觀光局 電話一三七六
撫順觀光局 電話三五四
奉天觀光局 電話七九一
新京觀光局 電話三三九
哈爾濱觀光局 電話四七八
○船票發賣所 專辦客事運輸 大連市山縣通二一二

國際運輸株式會社
大連支店電話二、三一五一番
荷賬房電話二、六二八三番
代辦所電話長二、四八〇二番
支店 奉天、營口、安東、沙河、鎭、鐵嶺、開原、四平街、鄭家屯、洮南、泰來、通遼、新京、下九臺、花江、伯都訥、松樹、成堡、哈爾濱、傳家甸、驛、鄭、滿溝、昂昂溪、一面坡、安津、龍井村、局子溝、天津、青島、上海、三歲、釜山、草梁、抗營、大邱、仁川、泉城、平壤、義、元山、麻、咸興、州、會寧、北上、赤峰、清津、基隆、臺灣、釜山、隆關、鎭、高雄、東京、神戶
關船車聯絡運輸、貨物 凡左揭各支店發行貨物引換証

大連汽船定期輪船

○開往青島上海正午
大連丸 六月廿六日
奉天丸 六月廿八日
青島丸 六月三十日
○開往天津（塘沽止）
長平丸 六月廿五日後六時
天津丸 六月廿七日後六時
長平丸 六月廿九日後六時
○開往安東（船客搭載）
濟通丸 六月廿八日後六時
○開往基隆高雄（船客搭載）
山東丸 六月三十日後五時
山西丸 七月九日後五時
○開往敦賀新潟伏木船客搭載
河南丸 六月廿八日後五時
河北丸 七月五日後五時
○開往龍口（船客搭載）
龍平丸 六月廿八日後八時

大連汽船株式會社 電話代表二、七一三一番
專辦客事運輸（大連敷島町）永和公司電二、七二七五番 二、七六八
大阪神戶航路貨客取扱店須磨町 澤山商會電二、五三六五番 二、四六八一
臺灣航路貨客取扱店（大連敷島町）丸二商會電二、五八八八番 二、四二六四
大連伊勢町 國際觀光局 電話二、五五五四

三惠通行輪船行輪

○開往芝威仁 利通號 七月一日
○開往芝罘 昌平丸 六月廿七日
○開往門宇廣尾 照國丸 六月廿六日
大連市加賀町三〇 惠通行 電話二、三八五一 六一一八番

日清汽船大連行輪

○開往青島上海廈門香港廣東
嵩山丸汕頭寄港 六月三十日
廬山丸福州寄港 七月七日
唐山丸福州寄港 七月廿八日
華山丸汕頭寄港 八月六日
大阪商船株式會社大連支店 電話二、一一五一番

大阪商船貨客事務所
國際運輸株式會社 大連支店 司賬房電話二、三一五一 二、六二八二

近海郵船大連行輪

○開往鹿兒島長崎
千歲丸 六月三十日
淡路丸 七月五日
○開往橫濱 新潟丸 七月一日
○開往營口 宮浦丸 七月一日
○開往天津 新潟丸 六月廿七日
○開往基隆高雄 岐阜丸 七月四日
○開往鎭南浦仁川 元明丸 七月七日
以上各出口之日臨時或有變更

朝鮮郵船大連行輪

○開往仁川博多長崎三角鹿兒島 錦江丸 七月八日
○開往青島仁川 會寧丸 七月七日

日本郵船出張所
水路圖誌海圖販賣所
古那德白星汽船會社船客業代理店、近海郵船株式會社大連代理店、朝鮮郵船株式會社大連代理店、
電話二、三七三九、六七一二 二、七八四六、五九四二番
代理日本郵船出張所貨物整理事宜大連市敷島町六

丸二商會 電話二、四二六四 二、五八八八番
日本國際觀光局船票發賣處 大連市伊勢町電二、五五五四番

阿波共同汽船行輪

○開往芝罘威海衛青島後八時 第十六共同丸 六月廿八日
○開往芝罘威海衛仁川後八時 第三十六共同丸 六月廿七日
○開往天津 長山丸 六月廿九日
○開往芝罘 第廿八共同丸 七月七日
○開往仁川鎭南浦 第三壽丸 六月廿六日
阿波共同汽船會社 本社代辦山東鐵路及鐵路各種運輸一切事務 大連市山縣通二〇〇番地 電話長二、五〇〇 六、八九〇一番

政記輪船行輪

○開往龍口 永利號 六月廿六日
○開往威海 有利號 六月廿八日
○開往青厦港廣 昌利號 六月廿六日
○開往上海 純利號 六月廿六日
○開往芝罘 厚利號 六月廿六日
大連市監部通三十九番地 政記輪船股份有限公司 代表電話二、四一四一番

泰東介紹欄

五行欄 一次一元 二次四元 三次七元
十行欄 一次二元 二次四元 三次六元
求事廣告半價、不出名者倍名在此加三成、全年半價、

山形洋行 大連 浪速町 電二三〇一五
並有間宮式以及手提金庫俱全

地點……大連市西通六十四番地
王仁眼科專門醫院
院長 王仁
（常盤橋西廣場電車中間） 電話二、六七五二番

大連西崗新大街
瑞盛德茶棧
各種大方毛峯 新茶到齊
長電話三、七六八番

泰東日報廣告部 電話二八〇九三

大連奧町
德盛源茶店總批發處
電報掛號5777 電話二、六一七一長
新茶
本廠自製清香紅綠諸品名茶並代理台灣各種大名宗茶已特運到格減低價顧如惠莫迎歡銘

特選兩種名片循環放映 午后一點半開

新世界有聲電影院
（陽曆六月廿二號四天映、電話三二九三六番）

暨南影片公司出品 機關冒險艷情偉大第一名貴巨片

大破白雀寺

●白雀寺少林嫡宗!!
●白雀寺蜜藏汚淫!!
●白雀寺神秘之黑幕!!
●白雀寺機關重重!!

愛情如!顛山倒海!意馬奔馳之力!武俠鬥法、有神出鬼沒之妙、騰空駕霧、有奪天之能!!觀此佳片眞是稀有少見不亞紅蓮寺之驚奇!

時間表 每逢星期及過大節午前十一點鐘開 平素午後一點半開晚十一點半止了

價目表 樓座四毛 池座四毛 邊座二毛 學生二毛 小孩半票

1 惡僧屍窟香火盛!
2 香艶邏綿小女如雲!
3 魑魅魍魎白雀和尚!
4 主持菊池鐵頭陀僧!
5 稗花被攝法寶袖中!
6 乾坤旋輪傾覆衆生!
7 幗國丈夫鵲橋三姑!
8 翌日三更大破惡僧!
9 內和外安應菊池飛機!
10 除暴安良郭二集中!

合映有聲西洋第一傑作巨片
滑稽大咀大鬧劇場
◎旅行中愛情秘蜜!
◎劇場內大施神通!
◎觀衆們個個驚訝!
◎滑稽咀脫帽鞠躬!